

Kecamatan

LIMPUNG DALAM ANGKA 2017



**BADAN PUSAT STATISTIK
KABUPATEN BATANG**

Kecamatan

LIMPUNG DALAM ANGKA 2017

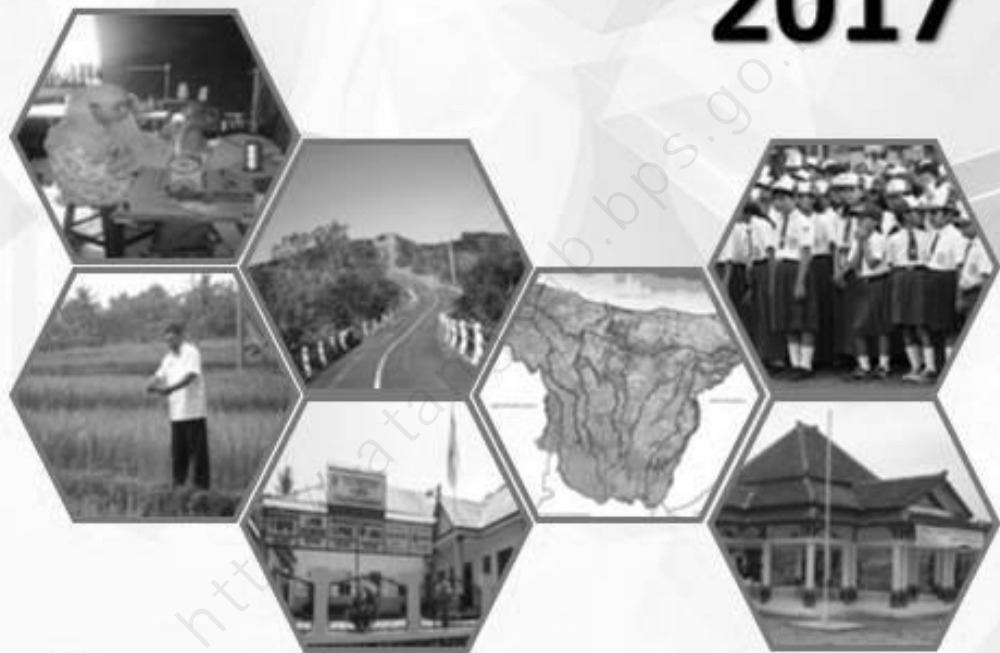

KECAMATAN LIMPUNG
Dalam Angka
2017

ISBN: 978-602-6375-36-0
Nomor Publikasi: 33250.1711
Katalog: 1102001.3325080

Ukuran Buku: 14,8 cm x 21 cm
Jumlah Halaman: xii + 100 halaman

Naskah:
Badan Pusat Statistik Kabupaten Batang

Gambar Kover oleh:
Badan Pusat Statistik Kabupaten Batang

Ilustrasi Kover:
Keadaan geografis, pemerintahan, penduduk, sosial dan ekonomi

Diterbitkan oleh:
© BPS Kabupaten Batang

Dicetak oleh:
CV. Biru Offset

Dilarang mengumumkan, mendistribusikan, mengomunikasikan, dan/atau menggandakan sebagian atau seluruh isi buku ini untuk tujuan komersial tanpa izin tertulis dari Badan Pusat Statistik.

PETA WILAYAH KABUPATEN BATANG

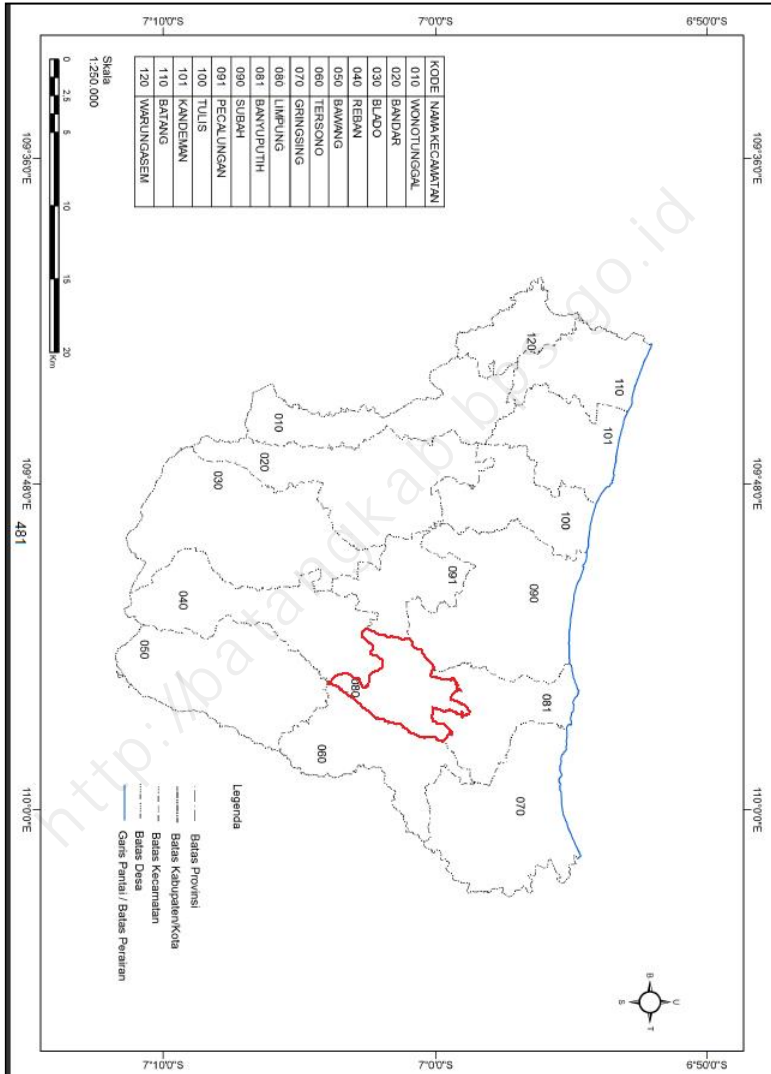

PETA WILAYAH KECAMATAN LIMPUNG

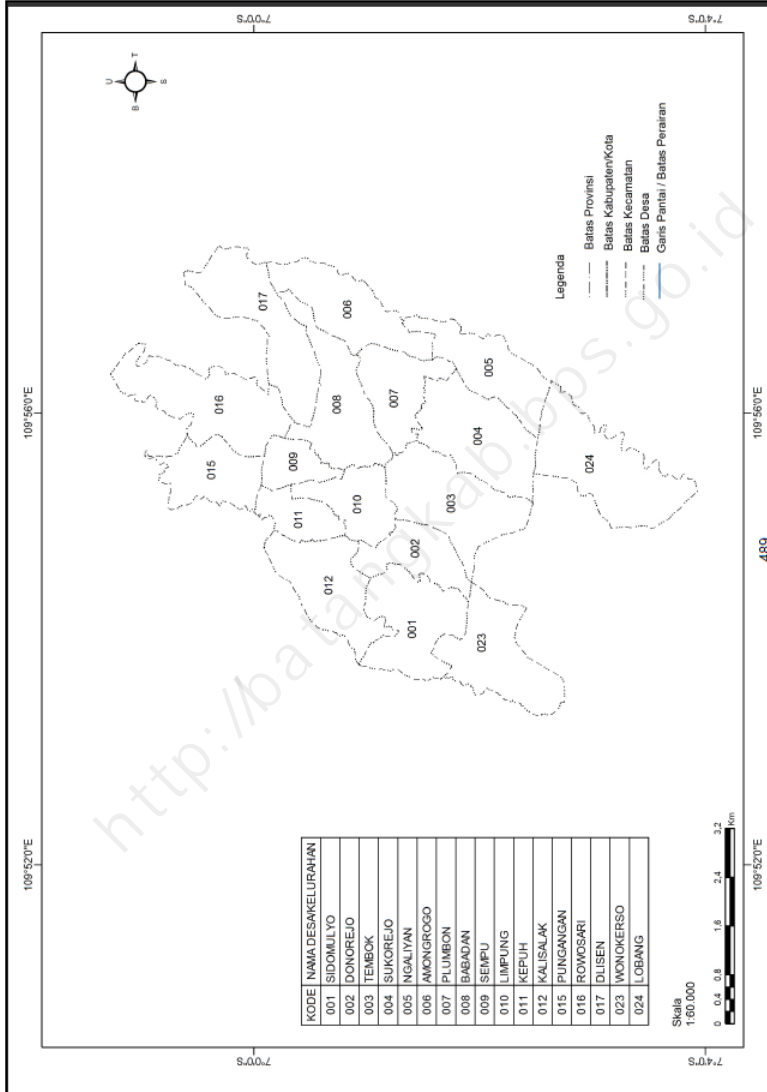



**SAMBUTAN
KEPALA BPS KABUPATEN BATANG**

Assalamu' alaikum wr. wb

Puji syukur kita panjatkan kepada Tuhan Yang Maha Esa yang telah melimpahkan rahmat-Nya kepada kita semua, sehingga penyusunan publikasi "Kecamatan Limpung Dalam Angka 2017" dapat diselesaikan secara tepat waktu.

Publikasi ini disusun untuk menghimpun data potensi daerah di wilayah Kecamatan Limpung dari berbagai sektor yang dapat digunakan untuk membantu menyusun perencanaan dan mengevaluasi pembangunan yang telah dilaksanakan.

Kami ucapkankan terima kasih kepada Koordinator Statistik Kecamatan Limpung dan semua pihak yang telah turut serta membantu dalam proses penyusunan publikasi "Kecamatan Limpung Dalam Angka 2017", semoga publikasi ini dapat bermanfaat bagi semua pihak.

Wassalamu' alaikum wr. wb.

Kepala Badan Pusat Statistik
Kabupaten Batang



FENNY SUSANTO, S.Si

KATA PENGANTAR

Assalamu' alaikum wr. wb

"Kecamatan Limpung Dalam Angka 2017" merupakan publikasi tahunan sebagai kelanjutan publikasi sebelumnya yang menyajikan data statistik secara series. Publikasi ini memuat gambaran mengenai keadaan geografis, pemerintahan, penduduk, sosial dan ekonomi Kecamatan Limpung pada tahun 2016.

Penghargaan dan ucapan terima kasih yang sebesar-besarnya kami sampaikan kepada berbagai pihak baik instansi pemerintah maupun swasta atas bantuan dan dukungan dalam penyusunan publikasi ini.

Semoga publikasi ini bermanfaat bagi pengguna data dan kami harapkan kritik serta saran yang bersifat membangun untuk penyempurnaan publikasi berikutnya.

Wassalamu' alaikum wr. wb.

Koordinator Statistik Kecamatan
Limpung



HEPY SAVITAYANTO

DAFTAR ISI

	Halaman
Peta Wilayah Kabupaten Batang	iii
Peta Wilayah Kecamatan Limpung	iv
Sambutan Kepala BPS Kabupaten Batang	v
Kata Pengantar	vi
Daftar Isi	vii
Daftar Tabel	viii
Daftar Gambar	x
Penjelasan Umum	xi

DAFTAR TABEL

	Halaman
BAB I. KEADAAN GEOGRAFI	
1.1. Letak Geografis	3
1.2. Luas Wilayah	4
1.3. Luas Wilayah Menurut Jenis Tanah	5
1.4. Luas Sawah Menurut Jenis Pengairan	6
1.5. Luas Tanah Kering Menurut Penggunaannya	7
BAB II. PEMERINTAHAN	
2.1. Jumlah Perangkat Desa	13
2.2. Banyaknya Dukuh/Lingkungan, RW, RT	15
2.3. Luas Tanah Bengkok Pamong Desa	16
2.4. Luas Tanah Kas Desa Menurut Jenis Tanah	17
2.5. Klasifikasi Desa	18
BAB III. PENDUDUK DAN KETENAGAKERJAAN	
3.1. Jumlah Penduduk Menurut Jenis Kelamin	21
3.2. Jumlah Penduduk Menurut Kelompok Umur	22
3.3. Jumlah Penduduk Menurut Kewarganegaraan	30
3.4. Jumlah Penduduk Dewasa dan Anak	31
3.5. Kepadatan Penduduk	32
3.6. Jumlah Rumah Tangga dan Rata-Rata Jiwa Per Rumah Tangga	33
3.7. Jumlah Kelahiran dan Kematian Penduduk	34
3.8. Jumlah Penduduk Datang dan Pergi	35
3.9. Jumlah Penduduk Menurut Pendidikan Tertinggi	36
3.10. Jumlah Penduduk Menurut Agama	38
3.11. Jumlah Penduduk Menurut Bidang Pekerjaan Utama	39
BAB IV. SOSIAL	
4.1. Jumlah Sekolah TK, SD, SMP, SMA	47
4.2. Jumlah Guru TK, SD, SMP, SMA	48
4.3. Jumlah Murid TK, SD, SMP, SMA	49
4.4. Jumlah Penerimaan Murid TK, SD, SMP, SMA	50
4.5. Jumlah Lulusan Murid TK, SD, SMP, SMA	51
4.6. Jumlah Sekolah Di Luar Dinas Pendidikan	53
4.7. Jumlah Guru pada Sekolah Di Luar Dinas Pendidikan	54
4.8. Jumlah Murid pada Sekolah Di Luar Dinas Pendidikan	55
4.9. Jumlah Tempat Ibadah	57
4.10. Jumlah Nikah, Talak, Cerai Rujuk	58
4.11. Jumlah Sarana Kesehatan	59

4.12.	Jumlah Tenaga Kesehatan	60
4.13.	Banyaknya Pasien yang Berobat	61
4.14.	Jumlah Penderita Cacat	62
4.15.	Jumlah Akseptor KB Mandiri Menurut Alat KB Yang Dipakai	63
4.16.	Jumlah Akseptor KB Tidak Mandiri Menurut Alat KB Yang Dipakai ...	64
4.17.	Jumlah Pasangan Usia Subur Menurut Partisipasi KB	65
4.18.	Jumlah Akseptor KB Dirinci Menurut Desa	66
4.19.	Jumlah Fasilitas Olah Raga	67
BAB V. PERTANIAN		
5.1.	Luas Areal Tanaman Padi	71
5.2.	Luas Areal Tanaman Jagung	72
5.3.	Luas Areal Tanaman Palawija Lainnya	73
5.4.	Jumlah Ternak	74
5.5.	Jumlah Unggas	75
5.6.	Jumlah Perusahaan Penggilingan Gabah dan Beras	76
5.7.	Jumlah Sarana Perekonomian	77
5.8.	Perusahaan / Usaha dan Pekerja Sektor Industri Pengolahan	78
BAB VI. TRANSPORTASI DAN KEUANGAN		
6.1.	Jumlah Kendaraan Bermotor	83
6.2.	Jumlah Kendaraan Tidak Bermotor	84
6.3.	Jumlah Sarana/Alat Komunikasi	85
6.4.	Jumlah Bangunan Tempat Tinggal	86
6.5.	Besarnya Anggaran Penerimaan Keuangan Desa (APBDes)	87
6.6.	Besarnya Ketetapan dan Realisasi PBB	88
BAB VII. PERBANDINGAN ANTAR KECAMATAN		
7.1.	Perbandingan Wilayah Antar Kecamatan.....	93
7.2.	Perbandingan Penduduk Antar Kecamatan	94

DAFTAR GAMBAR

	Halaman
1.1. Persentase Luas Wilayah Menurut Penggunaanya	9
3.1. Piramida Penduduk	41
3.2. Mutasi Penduduk	42
3.3. Tingkat Pendidikan Penduduk	43
4.1. Banyaknya Murid, Guru dan Fasilitas Sekolah Negeri	52
4.2. Banyaknya Murid, Guru dan Fasilitas Sekolah Swasta	56
4.3. Persentase Akseptor KB Tidak Mandiri Menurut Alat KB yang Dipakai	68
6.1. Persentase Bangunan Tempat Tinggal Menurut Jenis Dindingnya	89

PENJELASAN UMUM

Tanda-tanda, satuan-satuan, dan lain-lainnya yang digunakan dalam publikasi ini adalah sebagai berikut:

1. TANDA-TANDA

Data tidak tersedia	:	...
Tidak ada atau nol	:	—
Data dapat diabaikan	:	0
Tanda decimal	:	,
Data tidak dapat ditampilkan	:	NA
Angka perkiraan	:	e
Angka sementara	:	x
Angka sangat sementara	:	xx
Angka diperbaiki	:	r

2. SATUAN

barel	:	158,99 liter = $1/6,2898 \text{ m}^3$
hektar (ha)	:	10 000 m^2
kilometer (km)	:	1 000 meter (m)
knot	:	1,8523 km/jam
kuintal	:	100 kg
KWh	:	1 000 Watt hour
MWh	:	1 000 KWh
liter (untuk beras)	:	0,80 kg
ons	:	28,31 gram
ton	:	1 000 kg

Satuan lain: buah, dus, butir, helai/lembar, kaleng, batang, pulsa, ton kilometer (ton-km), jam, menit, persen (%).

Perbedaan angka di belakang koma disebabkan oleh pembulatan angka.



1

KEADAAN GEOGRAFI

BAB I **KEADAAN GEOGRAFI**

Dilihat dari Peta Wilayah Kabupaten Batang, Kecamatan Limpung berbatasan dengan :

- Sebelah barat : Kecamatan Reban dan Kecamatan Pecalungan
- Sebelah utara : Kecamatan Laut jawa dan Kecamatan Banyuputih
- Sebelah timur : Kecamatan Tersono dan Kecamatan Gringsing
- Sebelah selatan : Kecamatan Reban dan Kecamatan Bawang

Secara administratif Kecamatan Limpung terdiri dari 17 (tujuh belas) desa dengan letak kantor kecamatan berada di Limpung. Berdasarkan data luas wilayah Kecamatan Limpung mempunyai luas 3341,66 Hektar atau 33,42- Kilometer persegi

Dari hasil laporan desa diperoleh data mengenai luas lahan keadaan tahun 2016 untuk Kecamatan Limpung seluruhnya seluas 3341.66 ha yang terdiri dari lahan sawah 1878,87 ha dan lahan kering 1462,79 ha.

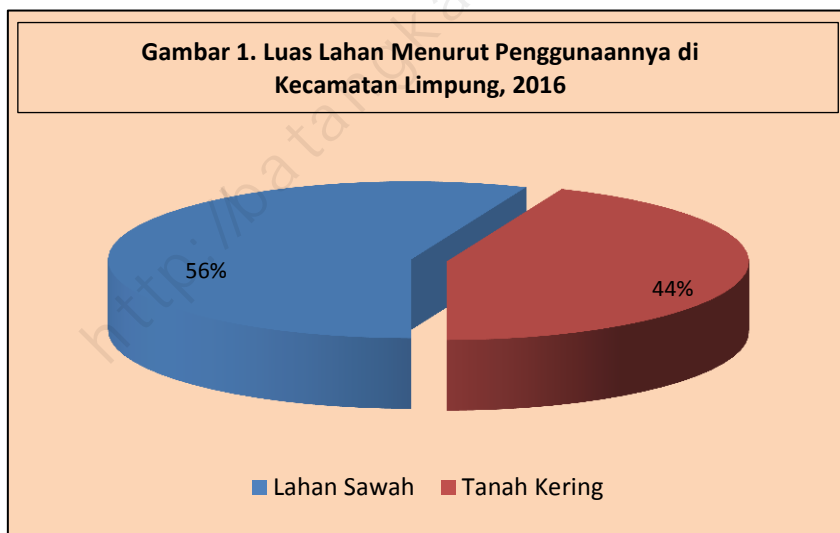

Tabel 1.1 Letak Geografis Kecamatan Limpung

1. Batas Wilayah Kecamatan Limpung

Utara	:	Laut Jawa dan Kecamatan Banyu Putih
Timur	:	Kecamatan Tersono dan Kecamatan Bawang
Selatan	:	Kecamatan Reban dan Kecamatan Bawang
Barat	:	Kecamatan Reban dan Kecamatan Pecalungan

2. Jarak Wilayah Kecamatan Limpung

Barat ke Timur	:	\pm 18,00 Km
Utara ke Selatan	:	\pm 25,00 Km

3. Jarak Ibukota Kecamatan Limpung ke Ibukota Kabupaten Sekitarnya

Dari Limpung ke Batang	:	\pm 35,00 Km
Dari Limpung ke Kendal	:	\pm 40,00 Km
Dari Limpung ke Kota Pekalongan	:	\pm 40,00 Km
Dari Limpung ke Kab Pekalongan	:	\pm 45,00 Km
Dari Limpung ke Kota Semarang	:	\pm 71,00 Km

4. Jarak Ibukota Kecamatan Limpung ke Ibukota Kecamatan Sekitarnya

Dari Limpung ke Tersono	:	\pm 5,00 Km
Dari Limpung ke Bawang	:	\pm 17,00 Km
Dari Limpung ke Reban	:	\pm 10,00 Km
Dari Limpung ke Subah	:	\pm 8,00 Km
Dari Limpung ke Batang	:	\pm 35,00 Km
Dari Limpung ke Banyuputih	:	\pm 5,00 Km

5. Ketinggian Rata-rata Kecamatan Limpung : \pm 135 Meter
Di atas Permukaan Laut

Sumber : Kantor Kecamatan

Tabel 1.2 Jarak dari Ibukota Kecamatan Limpung ke Kantor Desa

Desa	Alamat (Dusun)	Jarak (km)
(1)	(2)	(3)
1. Sidomulyo	Dk Sidomulyo	3
2. Donorejo	Dk Donorejo	1
3. Tembok	Dk Cendono lor	1
4. Sukorejo	Dk Sukorejo	2
5. Ngaliyan	Dk Ngaliyan	4
6. Amongrogo	Dk Amongrogo	4
7. Plumbon	Dk Plumbon	3
8. Babadan	Dk Babadan	1
9. Sempu	Dk Sempu	1
10. Limpung	Dk Limpung	1
11. Kepuh	Dk Kepuh	1
12. Kalisalak	Dk Kalisalak	2
13. Pungangan	Dk Pungangan	2
14. Rowosari	Dk Rowosari	3
15. Dlisen	Dk Dlisen	3
16. Wonokerso	Dk Wonokerso	5
17. Lobang	Dk Lobang	7

Sumber : Podes 2014

Tabel 1.3 Letak Titik Koordinat Kantor Desa dan Kantor Kecamatan
di Kecamatan Limpung

Desa	Garis Lintang dan Bujur	
	Lintang Selatan	Bujur Timur
(1)	(2)	(3)
1. Sidomulyo	7.02470	109.90770
2. Donorejo	7.02220	109.91330
3. Tembok	7.02330	109.92110
4. Sukorejo	7.02520	109.93190
5. Ngaliyan	7.03440	109.94220
6. Amongrogo	7.02050	109.94520
7. Plumbon	7.02130	109.93440
8. Babadan	7.01380	109.92910
9. Sempu	7.01000	109.92470
10. Limpung	7.01770	109.92000
11. Kepuh	7.00720	109.91910
12. Kalisalak	7.01008	109.91300
13. Pungangan	6.99380	109.92750
14. Rowosari	6.99580	109.93470
15. Dlisen	7.00410	109.94610
16. Wonokerso	7.03660	109.89660
17. Lobang	7.04880	109.92800
Kecamatan Limpung	7.01010	109.55140

Sumber : Podes 2014

Tabel 1.4 Batas Wilayah Desa di Kecamatan Limpung

Desa	Utara	Selatan	Barat	Timur
(1)	(2)	(3)	(4)	(5)
1. Sidomulyo	Kalisalak	Wonokerso	Gumawang	Tembok
2. Donorejo	Limpung	Sidomulyo	Kalisalak	Tembok
3. Tembok	Plumbon	Wonokerso	Limpung	Sukorejo
4. Sukorejo	Plumbon	Ngaliyan	Tembok	Ngaliyan
5. Ngaliyan	Amongrogo	Lobang	Sukorejo	Rejosari
6. Amongrogo	Dlisen	Ngaliyan	Plumbon	Rejosari
7. Plumbon	Dlisen	Tembok	Babadan	Amongrogo
8. Babadan	Dlisen	Limpung	Sempu	Plumbon
9. Sempu	Pungangan	Limpung	Kepuh	Babadan
10. Limpung	Sempu	Donorejo	Kepuh	Babadan
11. Kepuh	Dlimas	Limpung	Kalisalak	Limpung
12. Kalisalak	Dlimas	Sidomulyo	Gumawang	Kepuh
13. Pungangan	Lokojoyo	Sempu	Dlimas	Rowosari
14. Rowosari	Lokojoyo	Sempu	Pungangan	Dlisen
15. Dlisen	Kalangsono	Babadan	Rowosari	Amongrogo
16. Wonokerso	Sidomulyo	Sojomerto	Keniten	Tembok
17. Lobang	Sukorejo	Kalisari	Ngaliyan	Ngaliyan

Sumber : Podes 2014

Tabel 1.5 Luas Wilayah Menurut Jenis Tanah di Kecamatan Limpung, 2016

Desa	Jenis Tanah (Ha)		
	Tanah Sawah	Tanah Kering	Jumlah
(1)	(2)	(3)	(4)
1. Sidomulyo	165,100	65,156	230,256
2. Donorejo	90,340	36,365	126,705
3. Tembok	149,250	122,855	272,105
4. Sukorejo	152,100	123,077	275,177
5. Ngaliyan	84,295	102,368	186,663
6. Amongrogo	130,000	50,000	180,000
7. Plumbon	102,900	41,165	144,065
8. Babadan	176,766	45,254	223,020
9. Sempu	30,700	58,929	89,629
10. Limpung	55,500	58,190	113,690
11. Kepuh	60,600	29,456	90,056
12. Kalisalak	137,320	86,997	224,317
13. Pungangan	75,979	55,042	131,021
14. Rowosari	114,220	90,980	205,200
15. Dlisen	145,400	88,598	233,998
16. Wonokerso	122,400	55,033	177,433
17. Lobang	85,000	353,328	438,328
Jumlah	1 878,870	1 462,793	3 341,663

Sumber : BP3K Kecamatan Limpung

Tabel 1.6 Luas Tanah Sawah Menurut Jenis Pengairan di Kecamatan Limpung, 2016

Desa	Jenis Pengairan Sawah (Ha)				Jumlah
	Teknis	1 / 2 Teknis	Sederhana	Tadah Hujan	
(1)	(2)	(3)	(4)	(5)	(6)
1. Sidomulyo	-		145,10	20,000	165,10
2. Donorejo	-		90,34	-	90,34
3. Tembok	-		149,25	-	149,25
4. Sukorejo	-		109,40	42,694	152,10
5. Ngaliyan	-		84,04	0,25	84,29
6. Amongrogo	-		130,00	-	130,00
7. Plumbon	-		62,99	39,910	102,90
8. Babadan	-		177,76	-	177,76
9. Sempu	-		30,70	-	30,70
10. Limpung	-		51,00	4,495	55,50
11. Kepuh	-		60,60	-	60,60
12. Kalisalak	-		89,52	47,797	137,32
13. Pungangan	-		52,00	23,979	75,98
14. Rowosari	-		113,37	0,85	114,22
15. Dlisen	-		75,40	70,000	145,40
16. Wonokerso	48,00		74,40	-	122,40
17. Lobang	-		67,00	18,000	85,00
Jumlah	48,00		1562,89	267,980	1878,87

Sumber : BP3K Kecamatan Limpung

Tabel 1.7 Luas Tanah Kering Menurut Penggunaannya di Kecamatan Limpung, 2016

Desa	Tanah Kering (Ha)					Jumlah
	Tegal	Pekarangan	Hutan Negara	Kolam / Tambak	Lainnya	
(1)	(2)	(3)	(4)	(5)	(6)	(7)
1. Sidomulyo	5 726	54,36	-	-	5 068	65,15
2. Donorejo	6 520	29,45	-	0,08	0,31	36,36
3. Tembok	64,72	50,51	-	-	7 610	122,85
4. Sukorejo	100,94	21,32	-	-	0,80	123,07
5. Ngaliyan	69,06	26,45	-	-	6 852	102,36
6. Amongrogo	8 280	41,00	-	-	0,72	50,00
7. Plumbon	4 355	33,49	-	-	3 315	41,16
8. Babadan	3 154	38,60	-	-	3 500	45,25
9. Sempu	17,52	38,95	-	-	2,454	58,93
10. Limpung	8 645	35,54	-	-	14,00	58,19
11. Kepuh	6 430	21,85	-	-	1 170	29,45
12. Kalisalak	39,02	37,00	-	-	10,97	86,99
13. Pungangan	13,11	40,39	-	-	1 542	55,04
14. Rowosari	50,34	27,39	-	-	13,24	90,98
15. Dlisen	46,50	39,16	-	-	2 929	88,59
16. Wonokerso	3 533	34,00	-	-	17,50	55,03
17. Lobang	118,00	28,23	204,63	-	2 460	353,32
Jumlah	565,89	597,73	204,63	0,08	94,46	1, 462,79

Sumber : BP3K Kecamatan Limpung

Tabel 1.8 Banyaknya Curah Hujan dan Hari Hujan di Kecamatan Limpung, 2016

Bulan	Curah Hujan (mm)	Hari Hujan (hari)
(1)	(2)	(3)
1 Januari	479	20
2 Februari	495	20
3 Maret	129	11
4 April	250	20
5 Mei	264	12
6 Juni	362	14
7 Juli	201	12
8 Agustus	188	6
9 September	319	14
10 Oktober	440	15
11 Nopember	241	17
12 Desember	484	21
Rata-rata	321	15.17

Sumber : Dinas Pangan dan Pertanian Kab. Batang



2

PEMERINTAHAN

Kecamatan dalam angka 2017

BAB II PEMERINTAHAN

Kecamatan Limpung pada tahun 2016 terbagi dalam 17 desa. Wilayah tersebut terdiri dari 80 dusun, 70 Rukun Warga (RW) dan 233 Rukun Tetangga (RT). Jumlah Rukun Tetangga (RT) terbanyak dimiliki oleh Desa Rowosari yaitu sebanyak 18 RT, sedangkan yang paling sedikit dimiliki oleh Desa Sempu dan Kepuh, yaitu sebanyak 7 RT. Jumlah perangkat desa di Kecamatan Limpung adalah sebanyak 200 orang. Kantor Kecamatan Limpung terletak di Jalan Raya Limpung Dusun Limpung, Desa Limpung Kode pos 51271.

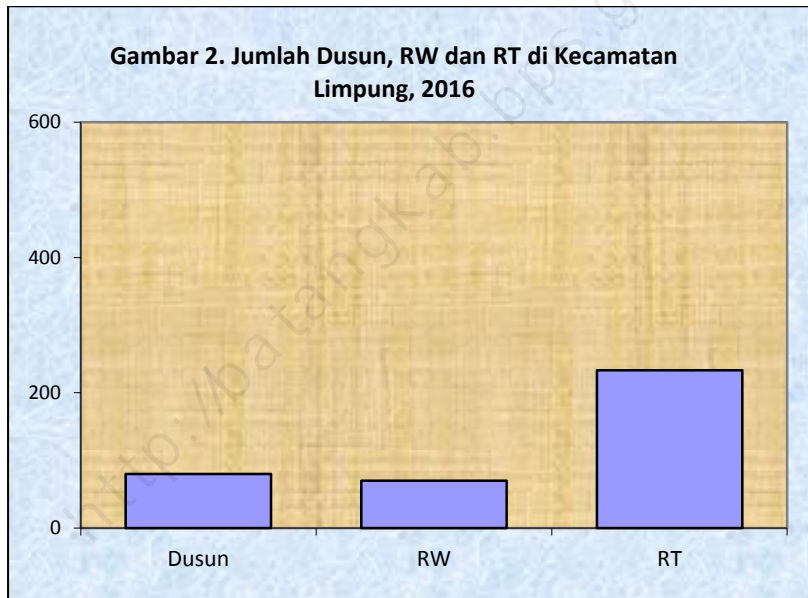

Tabel 2.2 Klasifikasi Desa Menurut Tingkat Perkembangan Desa di Kecamatan Limpung, 2016

Desa	Swadaya	Swakarya	Swasembada
(1)	(2)	(3)	(4)
1. Sidomulyo	-	1	-
2. Donorejo	-	1	-
3. Tembok	-	-	1
4. Sukorejo	-	1	-
5. Ngaliyan	-	1	-
6. Amongrogo	1	-	-
7. Plumbon	-	1	-
8. Babadan	-	1	-
9. Sempu	-	-	1
10. Limpung	-	-	1
11. Kepuh	1	-	-
12. Kalisalak	1	-	-
13. Pungangan	-	1	-
14. Rowosari	1	-	-
15. Dlisen	1	-	-
16. Wonokerso	1	-	-
17. Lobang	-	1	-
Jumlah	6	8	4

Sumber : Dispermades Kabupaten Batang

Tabel 2.3 Jumlah Dusun, RW dan RT di Kecamatan Limpung, 2016

Desa	Dusun	RW	RT
(1)	(2)	(3)	(4)
1. Sidomulyo	8	7	16
2. Donorejo	5	4	12
3. Tembok	3	3	13
4. Sukorejo	3	2	11
5. Ngaliyan	4	4	15
6. Amongrogo	7	7	16
7. Plumbon	3	3	14
8. Babadan	4	4	15
9. Sempu	3	4	7
10. Limpung	4	4	13
11. Kepuh	4	4	7
12. Kalisalak	5	5	16
13. Pungangan	5	5	16
14. Rowosari	4	4	18
15. Dlisen	6	4	15
16. Wonokerso	10	4	17
17. Lobang	2	2	12
Jumlah	80	70	233

Sumber : Dispermades Kabupaten Batang

Tabel 2.4 Jumlah Perangkat Desa Menurut Jenisnya di Kecamatan Limpung, 2016

Desa	Kepala Desa	Sekretariat Desa			
		Sekretaris Desa	Kaur TU dan Umum	Kaur Keuangan	Kaur Perencanaan
(1)	(2)	(3)	(4)	(5)	(6)
1. Sidomulyo	1	1	1	1	1
2. Donorejo	1	1	1	1	1
3. Tembok	1	1	1	1	1
4. Sukorejo	1	1	1	-	1
5. Ngaliyan	1	1	1	1	1
6. Amongrogo	1	1	1	1	1
7. Plumbon	1	1	1	1	1
8. Babadan	1	1	2	1	-
9. Sempu	1	1	1	1	1
10. Limpung	1	1	1	1	1
11. Kepuh	1	1	1	1	-
12. Kalisalak	1	1	1	1	1
13. Pungangan	1	1	1	1	1
14. Rowosari	1	1	1	1	1
15. Disen	1	1	-	1	1
16. Wonokerso	1	1	1	1	1
17. Lobang	1	1	1	1	1
Jumlah	17	17	17	16	15

Tabel 2.4 Lanjutan

Desa	Pelaksana Teknis			Pelaksana Kewilayahan
	Kasi Pemerintahan	Kasi Kesejahteraan	Kasi Pelayanan	Kepala Dusun
(1)	(6)	(7)	(8)	(9)
1. Sidomulyo	1	1	1	8
2. Donorejo	1	1	1	5
3. Tembok	1	1	1	4
4. Sukorejo	1	1	1	2
5. Ngaliyan	1	1	1	4
6. Amongrogo	1	1	1	6
7. Plumbon	1	1	1	3
8. Babadan	1	1	1	4
9. Sempu	1	1	1	4
10. Limpung	1	-	1	4
11. Kepuh	1	1	1	4
12. Kalisalak	1	1	1	5
13. Pungangan	1	-	1	5
14. Rowosari	1	1	1	4
15. Disen	1	1	1	4
16. Wonokerso	1	-	-	4
17. Lobang	1	1	1	2
Jumlah	17	13	16	72

Sumber : Kantor Kecamatan

Tabel 2.5 Luas Tanah Bengkok Perangkat Desa Menurut Jenis Tanah di Kecamatan Limpung, 2016 (Hektar)

Desa	Sawah	Kering	Jumlah
(1)	(2)	(3)	(4)
1. Sidomulyo	18,07	-	18,07
2. Donorejo	15,90	-	15,90
3. Tembok	27,51	-	27,51
4. Sukorejo	15,78	-	15,78
5. Ngaliyan	10,80	-	10,80
6. Amongrogo	21,33	-	21,33
7. Plumbon	13,99	-	13,99
8. Babadan	22,14	-	22,14
9. Sempu	10,33	-	10,33
10. Limpung	17,38	-	17,38
11. Kepuh	10,48	-	10,48
12. Kalisalak	20,01	-	20,01
13. Pungangan	18,37	-	18,37
14. Rowosari	18,60	-	18,60
15. Dlisen	18,96	-	18,96
16. Wonokerso	17,00	-	17,00
17. Lobang	15,00	-	15,00
Jumlah	291,67	-	291,67

Sumber : Laporan Desa

Tabel 2.6 Luas Tanah Kas Desa Menurut Jenis Tanah
di Kecamatan Limpung, 2016 (Hektar)

Desa	Sawah	Kering	Jumlah
(1)	(2)	(3)	(4)
1. Sidomulyo	2 800	-	2,800
2. Donorejo	505	-	505
3. Tembok	-	18,61	18,61
4. Sukorejo	362	-	362
5. Ngaliyan	1 300	-	1 300
6. Amongrogo	-	-	-
7. Plumbon	1 290	030	1 320
8. Babadan	2 500	-	2 500
9. Sempu	660	-	660
10. Limpung	900	200	1 100
11. Kepuh	-	-	-
12. Kalisalak	25,95	-	25,95
13. Pungangan	3 120	403	3 523
14. Rowosari	-	2 000	2 000
15. Dlisen	1 000	-	1 000
16. Wonokerso	500	-	500
17. Lobang	-	-	-
Jumlah	40,89	21,24	62,14

Sumber : Laporan Desa

Tabel 2.7 Jumlah Tempat Pemungutan Suara (TPS), Jumlah Pemilih dan Pengguna Hak Pilih pada Pemilu 2014 di Kecamatan Limpung

Desa	DPD			DPR		
	TPS	Pemilih	Pengguna Hak Pilih	TPS	Pemilih	Pengguna Hak Pilih
(1)	(2)	(3)	(4)	(5)	(6)	(7)
1. Sidomulyo	7	2 632	2 060	7	2 619	2 632
2. Donorejo	4	1 579	1 319	4	1 579	1 319
3. Tembok	5	1 780	1 491	5	1 780	1 491
4. Sukorejo	5	1 769	1 414	5	1 769	1 414
5. Ngaliyan	4	1 410	1 176	4	1 410	1 176
6. Amongrogo	6	2 132	1 617	6	2 132	1 617
7. Plumbon	5	1 646	1 336	5	1 646	1 336
8. Babadan	8	3 142	2 506	8	3 142	2 509
9. Sempu	4	1 522	1 342	4	1 522	1 342
10. Limpung	9	2 834	2 279	9	2 834	2 279
11. Kepuh	3	1 192	954	3	1 192	954
12. Kalisalak	6	2 270	1 743	6	2 270	1 743
13. Pungangan	5	1 830	1 531	5	1 830	1 531
14. Rowosari	5	1 831	1 456	5	1 831	1 456
15. Dlisen	5	1 904	1 459	5	1 904	1 459
16. Wonokerso	6	2 056	1 608	6	2 056	1 608
17. Lobang	4	1 641	1 308	4	1 641	1 308
Jumlah	91	3 317	26,59	91	3 315	27,17

Sumber : KPU Kabupaten Batang

Lanjutan Tabel 2.7

Desa	DPRD Kabupaten			DPRD Provinsi		
	TPS	Pemilih	Pengguna Hak Pilih	TPS	Pemilih	Pengguna Hak Pilih
(1)	(2)	(3)	(4)	(5)	(6)	(7)
1. Sidomulyo	7	2 632	2 060	7	2 632	2 060
2. Donorejo	4	1 579	1 319	4	1 579	1 319
3. Tembok	5	1 780	1 491	5	1 780	1 491
4. Sukorejo	5	1 769	1 414	5	1 769	1 414
5. Ngaliyan	4	1 410	1 176	4	1 410	1 176
6. Amongrogo	6	2 132	1 617	6	2 132	1 617
7. Plumbon	5	1 646	1 336	5	1 646	1 336
8. Babadan	8	3 142	2 509	8	3 142	2 509
9. Sempu	4	1 522	1 342	4	1 522	1 342
10. Limpung	9	2 834	2 279	9	2 834	2 279
11. Kepuh	3	1 192	954	3	1 192	954
12. Kalisalak	6	2 270	1 743	6	2 270	1 743
13. Pungangan	5	1 830	1 531	5	1 830	1 531
14. Rowosari	5	1 831	1 456	5	1 831	1 456
15. Dlisen	5	1 904	1 459	5	1 904	1 459
16. Wonokerso	6	2 056	1 608	6	2 056	1 608
17. Lobang	4	1 641	1 308	4	1 641	1 308
Jumlah	91	3 317	26,60	91	3 317	26,60

Sumber : KPU Kabupaten Batang

<http://batangkab.bps.go.id>



3

PENDUDUK dan KETENAGAKERJAAN

BAB III PENDUDUK

Berdasarkan hasil proyeksi penduduk, jumlah penduduk Kecamatan Limpung tahun 2016 adalah sebanyak 41.287 jiwa. Dari hasil proyeksi tersebut, diperoleh rasio jenis kelamin penduduk Kecamatan Limpung dibawah 100 yaitu sebesar 99.23. Hal ini menggambarkan bahwa jumlah penduduk perempuan lebih banyak dari pada jumlah penduduk laki-laki.

Sejalan dengan kenaikan jumlah penduduk maka kepadatan penduduk dalam kurun waktu tiga tahun terakhir (2014–2016) cenderung mengalami kenaikan, pada tahun 2015 tercatat sebesar 1217 jiwa/km², pada tahun 2016 tercatat sebesar 24.403 jiwa/km², dan pada tahun 2016 menjadi 24.403 jiwa/km². Jumlah penduduk yang terus bertambah setiap tahun tidak diimbangi dengan pemerataan penyebaran penduduk di tiap desa. Wilayah terpadat tercatat di Desa limpung sebanyak 3209 jiwa/km² dan terjarang penduduknya adalah Desa lobang yaitu 463 jiwa/km².

Dari hasil laporan penduduk kecamatan, mutasi penduduk yang terjadi pada tahun 2016 di Kecamatan Limpung menunjukkan bahwa mutasi yang menambah jumlah penduduk (jumlah kelahiran dan penduduk yang pindah datang) lebih besar dari mutasi yang mengurangi jumlah penduduk (kematian dan penduduk yang pindah pergi), sehingga jumlah penduduk menjadi bertambah dibanding tahun sebelumnya.

Tabel 3.1 Jumlah Penduduk Menurut Jenis Kelamin dan Sex Rasio di Kecamatan Limpung, 2016

Desa	Penduduk (jiwa)			Sex Rasio
	Laki-laki	Perempuan	Jumlah	
(1)	(2)	(3)	(4)	(5)
1 Sidomulyo	1 398	1 559	2 957	89,67
2 Donorejo	1 120	1 083	2 203	103,42
3 Tembok	978	1 072	2 050	91,23
4 Sukorejo	1 013	1 043	2 056	97,12
5 Ngaliyan	889	867	1 756	102,54
6 Amongrogo	1 296	1 211	2 507	107,02
7 Plumbon	1 471	1 298	2 769	113,33
8 Babadan	1 750	1 986	3 736	88,12
9 Sempu	932	958	1 890	97,29
10 Limpung	1 805	1 854	3 659	97,36
11 Kepuh	714	701	1 415	101,85
12 Kalisalak	1 310	1 333	2 643	98,27
13 Pungangan	1 248	1 222	2 470	102,13
14 Rowosari	1 092	1 108	2 200	98,56
15 Dlisen	1 179	1 137	2 316	103,69
16 Wonokerso	1333	1298	2631	102,70
17 Lobang	1036	993	2029	104,33
Jumlah	20,56	20,72	41,28	99,23
2016	20,56	20,72	41,28	99,23
2015	20,27	20,40	40,67	99,36

Sumber : Proyeksi Penduduk Hasil SP2010

Tabel 3.2 Jumlah Penduduk Menurut Kelompok Umur dan Jenis Kelamin di Kecamatan Limpung, 2016

Kelompok Umur	Laki-laki	Perempuan	Jumlah
(1)	(2)	(3)	(4)
0 - 4	1 617	1 504	3 121
5 - 9	1 532	1 522	3 054
10 - 14	1 486	1 486	2 972
15 - 19	1 765	1 622	3 387
20 - 24	1 698	1 598	3 296
25 - 29	1 563	1 497	3 060
30 - 34	1 298	1 371	2 669
35 - 39	1 534	1 567	3 101
40 - 44	1 587	1 601	3 188
45 - 49	1 585	1 565	3 150
50 - 54	1 426	1 428	2 854
55 - 59	1 206	1 170	2 376
60 - 64	882	941	1 823
65 - 69	619	743	1 362
70 +	766	1 108	1 874
Jumlah	20,56	20,72	41,28
2016	20,56	20,72	41,28
2015	20270	20,40	40,67

Sumber : Proyeksi Penduduk Hasil SP2010

Tabel 3.3 Jumlah Penduduk Menurut Kelompok Umur dan Desa di Kecamatan Limpung, 2016

Desa	Kelompok Umur			
	0 - 9	10 - 14	15 - 19	
(1)	(2)	(3)	(4)	(5)
1 Sidomulyo		491	270	201
2 Donorejo		337	170	200
3 Tembok		347	169	120
4 Sukorejo		273	131	178
5 Ngaliyan		211	92	138
6 Amongrogo		367	161	172
7 Plumbon		303	203	505
8 Babadan		624	272	276
9 Sempu		308	117	135
10 Limpung		578	260	273
11 Kepuh		202	93	96
12 Kalisalak		382	195	189
13 Pungangan		356	166	224
14 Rowosari		340	158	148
15 Dlisen		320	177	240
16 Wonokerso		413	189	195
17 Lobang		323	149	97
Jumlah		6 175	2 972	3 387
2016		6 175	2 972	3 387
2015		3 036	2 965	3 369

Sumber : Proyeksi Penduduk Hasil SP2010

Lanjutan Tabel 3.3

Desa	Kelompok Umur				
	20 - 24	25 - 29	30 - 34	35 - 39	
(1)	(6)	(7)	(8)	(9)	
1 Sidomulyo	224	235	217	215	
2 Donorejo	171	181	148	162	
3 Tembok	131	113	145	167	
4 Sukorejo	159	155	131	152	
5 Ngaliyan	126	107	117	127	
6 Amongrogo	147	193	175	214	
7 Plumbon	458	196	133	129	
8 Babadan	260	285	231	292	
9 Sempu	147	139	144	146	
10 Limpung	294	267	260	296	
11 Kepuh	112	115	83	118	
12 Kalisalak	197	179	186	193	
13 Pungangan	198	179	147	192	
14 Rowosari	166	194	144	153	
15 Diisen	198	160	130	166	
16 Wonokerso	186	214	159	198	
17 Lobang	122	148	119	181	
Jumlah	2016	3 296	3 060	2 669	3 101
	2016	3 296	3 060	2 669	3 101
	2015	3 232	3 020	2 676	3 097

Sumber : Proyeksi Penduduk Hasil SP2010

Lanjutan Tabel 3.3

Desa	Kelompok Umur				
	40 - 44	45 - 49	50 - 54	55 +	
(1)	(10)	(11)	(12)	(13)	
1 Sidomulyo	180	213	215	498	
2 Donorejo	166	161	177	326	
3 Tembok	170	166	134	388	
4 Sukorejo	160	149	152	417	
5 Ngaliyan	141	147	147	408	
6 Amongrogo	204	179	189	506	
7 Plumbon	149	146	148	401	
8 Babadan	328	274	238	655	
9 Sempu	164	143	108	336	
10 Limpung	281	310	243	589	
11 Kepuh	107	119	114	256	
12 Kalisalak	181	210	211	523	
13 Pungangan	199	205	162	443	
14 Rowosari	156	146	155	441	
15 Dlisen	165	196	160	405	
16 Wonokerso	228	212	169	469	
17 Lobang	180	174	132	374	
Jumlah	2016	3 188	3 150	2 854	7 435
	2016	3 188	3 150	2 854	7 435
	2015	3 155	3 107	2 788	2 270

Sumber : Proyeksi Penduduk Hasil SP2010

Tabel 3.4 Jumlah Penduduk Menurut Status Kewarganegaraan
di Kecamatan Limpung, 2016

Desa	Status Kewarganegaraan (jiwa)		
	WNI	WNA	Jumlah
(1)	(2)	(3)	(5)
1 Sidomulyo	2 957	-	2 957
2 Donorejo	2 203	-	2 203
3 Tembok	2 050	-	2 050
4 Sukorejo	2 056	-	2 056
5 Ngaliyan	1 756	-	1 756
6 Amongrogo	2 507	-	2 507
7 Plumbon	2 769	-	2 769
8 Babadan	3 736	-	3 736
9 Sempu	1 890	-	1 890
10 Limpung	3 659	-	3 659
11 Kepuh	1 415	-	1 415
12 Kalisalak	2 643	-	2 643
13 Pungangan	2 470	-	2 470
14 Rowosari	2 200	-	2 200
15 Dlisen	2 316	-	2 316
16 Wonokerso	2 631	-	2 631
17 Lobang	2 029	-	2 029
Jumlah	41287	-	41287
2016	41287	-	41287
2015	40671	-	40671

Sumber : Proyeksi Penduduk Hasil SP2010

Tabel 3.5 Kepadatan Penduduk per Hektar dan Kilometer Persegi di Kecamatan Limpung, 2016

Desa	Luas Desa		Jumlah Penduduk	Kepadatan Penduduk	
	Hektar	Km ²		per Ha	per Km ²
(1)	(2)	(3)	(4)	(5)	(6)
1 Sidomulyo	230,25	2,30	2 957	12,84	1 285
2 Donorejo	126,70	1,27	2 203	17,38	1 734
3 Tembok	272,10	2,72	2 050	7,53	753
4 Sukorejo	275,17	2,75	2 056	7,47	747
5 Ngaliyan	186,66	1,87	1 756	9,40	939
6 Amongrogo	180,00	1,80	2 507	1,92	1 392
7 Plumbon	144,06	1,44	2 769	19,22	1 922
8 Babadan	223,02	2,23	3 736	16,75	1 675
9 Sempu	89,62	0,90	1 890	21,08	2 100
10 Limpung	113,69	1,14	3 659	32,18	3 209
11 Kepuh	90,05	0,90	1 415	15,71	1 572
12 Kalisalak	224,31	2,24	2 643	11,78	1 179
13 Pungangan	131,02	1,31	2 470	18,85	1 885
14 Rowosari	205,20	2,05	2 200	10,72	1 073
15 Dlisen	233,99	2,34	2 316	9,89	989
16 Wonokerso	177,43	1,77	2 631	14,82	1 486
17 Lobang	438,32	4,38	2 029	14,66	463
Jumlah	3341,66	33,42	41,28	229,43	24,40
2016	3341,663	33,42	41,28	229,43	24,40
2015	3341,663	33,42	40,67	244,23	12,17

Sumber : Proyeksi Penduduk Hasil SP2010



4

SOSIAL

Kecamatan dalam angka 2017

BAB IV SOSIAL

Peningkatan pendidikan merupakan faktor terpenting dalam pembangunan di Indonesia Baik dilihat dari sudut pandang penduduk sebagai obyek pembangunan maupun sebagai subyek pembangunan Keberhasilan pembangunan di suatu daerah dapat ditengarai salah satunya dengan tingginya tingkat pendidikan penduduknya Tentunya hal ini tidak lepas dari sarana pendidikan yang tersedia di daerah tersebut

Dibawah naungan Dinas Pendidikan, jumlah sekolah SD sebanyak 30, dengan jumlah guru 272 orang dan murid 3.018 ; sekolah SMP sebanyak 3, dengan jumlah guru 89 orang dan murid 1.608 ; sekolah SMA sebanyak 1, dengan jumlah guru 20 orang dan murid 94 dan terdapat Sekolah Dasar swasta dengan jumlah guru 8 orang dan murid 96 anak.

Sedangkan dibawah naungan Kementerian Agama, jumlah sekolah MI sebanyak 10, dengan jumlah guru 93 orang dan murid 1167 ; sekolah MTs sebanyak 2, dengan jumlah guru 45 orang dan murid 831 ; sekolah MA sebanyak 1, dengan jumlah guru 34 orang dan murid 447;sekolah SMK sebanyak 2, dengan jumlah guru 67 orang dan murid 1.422.

Masih berkaitan dengan penduduk sebagai subyek dan obyek pembangunan, kesehatan merupakan salah satu faktor yang perlu diperhatikan oleh semua pihak, baik masyarakat umum maupun pemerintah Peran pemerintah dalam masalah pembangunan kesehatan masyarakat disini salah satunya adalah sebagai penyedia fasilitas kesehatan beserta tenaga kesehatannya Ketersediaan dan kemudahan memperoleh fasilitas kesehatan berdampak pada semakin mudahnya masyarakat mendapatkan pelayanan medis secara lebih baik

Sarana kesehatan yang ada antara lain Rumah sakit umum daerah 1 unit, puskesmas non perawatan 1 unit, puskesmas pembantu 1 unit, posyandu 78 unit, praktek dokter perseorangan 8 unit dan apotik 4 unit Sedangkan tenaga kesehatan yang ada antara lain, dokter umum 3 orang, dokter gigi 1 orang, perawat 35 orang, bidan 37 orang

Kesadaran akan pentingnya KB masyarakat Kecamatan Limpung pada tahun 2016 menunjukkan adanya peningkatan Hal ini ditunjukkan dengan bertambahnya jumlah peserta KB aktif dari 6.800 pada tahun 2015 menjadi

7.148 peserta pada tahun 2016. Tren metode kontrasepsi yang digunakan secara umum tidak mengalami perubahan Metode kontrasepsi yang bersifat tidak permanen diminati oleh lebih banyak peserta KB aktif dari pada Metode Kontrasepsi Jangka Panjang (MKJP) Lebih spesifik metode suntik merupakan metode kontrasepsi yang paling banyak digunakan, sementara MOP pesertanya paling sedikit

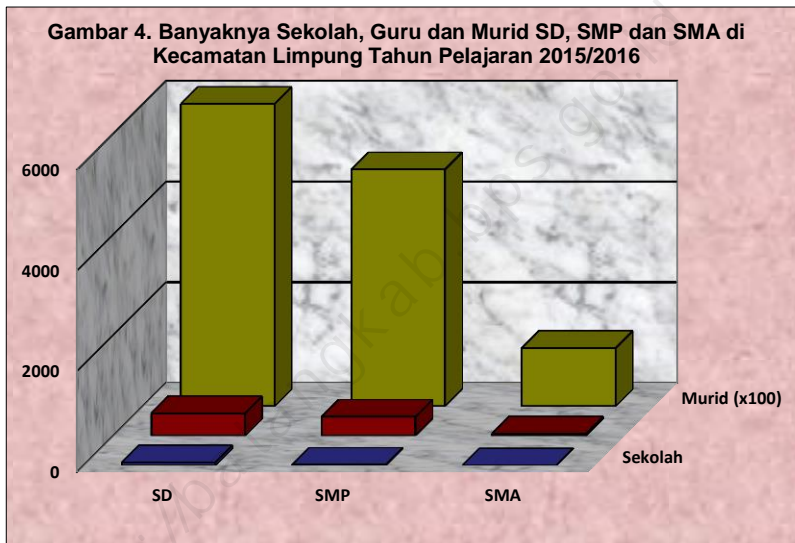

Tabel 4.1 Banyaknya Sekolah Taman Kanak-kanak dan Raudhatul Athfal di Kecamatan Limpung Tahun Pelajaran 2016/2017

Desa	TK		RA	
	Negeri	Swasta	Negeri	Swasta
(1)	(2)	(3)	(4)	(5)
1 Sidomulyo	-	1	-	1
2 Donorejo	-	-	-	-
3 Tembok	-	1	-	-
4 Sukorejo	-	1	-	1
5 Ngaliyan	-	2	-	-
6 Amongrogo	-	1	-	1
7 Plumbon	-	1	-	1
8 Babadan	-	1	-	1
9 Sempu	-	1	-	-
10 Limpung	1	4	-	-
11 Kepuh	-	1	-	-
12 Kalisalak	-	3	-	1
13 Pungangan	-	1	-	-
14 Rowosari	-	1	-	1
15 Dlisen	-	1	-	1
16 Wonokerso	-	1	-	-
17 Lobang	-	1	-	-
Jumlah	1	22	-	8

Sumber : Dinas Pendidikan dan Kebudayaan Kabupaten Batang

Tabel 4.2 Banyaknya Sekolah Dasar dan Madrasah Ibtidaiyah di Kecamatan Limpung Tahun Pelajaran 2016/2017

Desa	SD		MI	
	Negeri	Swasta	Negeri	Swasta
(1)	(2)	(3)	(4)	(5)
1 Sidomulyo	3	-	-	-
2 Donorejo	1	-	-	1
3 Tembok	2	-	-	-
4 Sukorejo	1	-	-	1
5 Ngaliyan	1	-	-	1
6 Amongrogo	2	-	-	1
7 Plumbon	1	-	-	1
8 Babadan	2	-	-	1
9 Sempu	1	-	-	-
10 Limpung	3	1	-	1
11 Kepuh	1	-	-	-
12 Kalisalak	3	-	-	1
13 Pungangan	2	-	-	-
14 Rowosari	1	-	-	1
15 Dlisen	2	-	-	1
16 Wonokerso	2	-	-	-
17 Lobang	2	-	-	-
Jumlah	30	1	-	10

Sumber : Dinas Pendidikan dan Kebudayaan Kabupaten Batang

Tabel 4.3 Banyaknya Sekolah Menengah Pertama dan Madrasah Tsanawiyah di Kecamatan Limpung Tahun Pelajaran 2016/2017

Desa	SMP		SMP Terbuka		MTs	
	Negeri	Swasta	Negeri	Swasta	Negeri	Swasta
(1)	(2)	(3)	(4)	(5)	(6)	(7)
1 Sidomulyo	-	-	-	-	-	-
2 Donorejo	-	-	-	-	-	-
3 Tembok	-	-	-	-	-	-
4 Sukorejo	-	-	-	-	-	-
5 Ngaliyan	-	-	-	-	-	-
6 Amongrogo	1	-	-	-	-	-
7 Plumbon	-	-	-	-	-	1
8 Babadan	-	-	-	-	-	-
9 Sempu	-	-	-	-	-	-
10 Limpung	1	-	1	-	-	1
11 Kepuh	-	-	-	-	-	-
12 Kalisalak	-	-	-	-	-	-
13 Pungangan	1	-	-	-	-	-
14 Rowosari	-	-	-	-	-	-
15 Dlisen	-	-	-	-	-	-
16 Wonokerso	-	-	-	-	-	-
17 Lobang	-	-	-	-	-	-
Jumlah	3	-	1	-	-	2

Sumber : Dinas Pendidikan dan Kebudayaan Kabupaten Batang

Tabel 4.4 Banyaknya Sekolah Menengah Atas, Kejuruan dan Madrasah Aliyah di Kecamatan Limpung Tahun Pelajaran 2016/2017

Desa	SMA		SMK		MA	
	Negeri	Swasta	Negeri	Swasta	Negeri	Swasta
(1)	(2)	(3)	(4)	(5)	(6)	(7)
1 Sidomulyo	-	-	-	-	-	-
2 Donorejo	-	-	-	-	-	-
3 Tembok	-	-	-	-	-	-
4 Sukorejo	-	-	-	-	-	-
5 Ngaliyan	-	-	-	-	-	-
6 Amongrogo	-	-	--	-	-	-
7 Plumbon	-	-	-	1	-	-
8 Babadan	-	-	-	-	-	1
9 Sempu	-	-	-	-	-	-
10 Limpung	-	-	--	1	-	1
11 Kepuh	-	-	-	-	-	-
12 Kalisalak	-	-	--	-	-	-
13 Pungangan	-	1	-	-	-	-
14 Rowosari	-	-	-	-	-	-
15 Dlisen	-	-	-	-	-	-
16 Wonokerso	-	-	-	-	-	-
17 Lobang	-	-	-	-	-	-
Jumlah	-	1	-	2	-	2

Sumber : Dinas Pendidikan dan Kebudayaan Kabupaten Batang

Tabel 4.5 Banyaknya Murid Taman Kanak-kanak dan Raudhatul Athfal di Kecamatan Limpung Tahun Pelajaran 2016/2017

Desa	TK		RA	
	Negeri	Swasta	Negeri	Swasta
(1)	(2)	(3)	(4)	(5)
1 Sidomulyo	-	89	-	33
2 Donorejo	-	-	-	-
3 Tembok	-	91	-	-
4 Sukorejo	-	75	-	87
5 Ngaliyan	-	90	-	-
6 Amongrogo	-	88	-	51
7 Plumbon	-	62	-	97
8 Babadan	-	50	-	110
9 Sempu	-	134	-	-
10 Limpung	110	552	-	-
11 Kepuh	-	66	-	-
12 Kalisalak	-	163	-	73
13 Pungangan	-	83	-	-
14 Rowosari	-	94	-	74
15 Dlisen	-	54	-	73
16 Wonokerso	-	72	-	-
17 Lobang	-	99	-	-
Jumlah	110	1862	-	598

Sumber : Dinas Pendidikan dan Kebudayaan Kabupaten Batang

Tabel 4.6 Banyaknya Murid Sekolah Dasar dan Madrasah Ibtidaiyah di Kecamatan Limpung Tahun Pelajaran 2016/2017

Desa	SD		MI	
	Negeri	Swasta	Negeri	Swasta
(1)	(2)	(3)	(4)	(5)
1 Sidomulyo	315	-	-	-
2 Donorejo	65	-	-	77
3 Tembok	196	-	-	-
4 Sukorejo	74	-	-	122
5 Ngaliyan	77	-	-	48
6 Amongrogo	150	-	-	68
7 Plumbon	57	-	-	151
8 Babadan	180	-	-	178
9 Sempu	232	-	-	-
10 Limpung	441	96	-	246
11 Kepuh	110	-	-	-
12 Kalisalak	213	-	-	77
13 Pungangan	212	-	-	-
14 Rowosari	129	-	-	105
15 Dlisen	126	-	-	95
16 Wonokerso	172	-	-	-
17 Lobang	173	-	-	-
Jumlah	2 922	96	-	1 167

Sumber : Dinas Pendidikan dan Kebudayaan Kabupaten Batang

Tabel 4.7 Banyaknya Murid Sekolah Menengah Pertama dan Madrasah Tsanawiyah di Kecamatan Limpung Tahun Pelajaran 2016/2017

Desa	SMP		SMP Terbuka		MTs	
	Negeri	Swasta	Negeri	Swasta	Negeri	Swasta
(1)	(2)	(3)	(4)	(5)	(6)	(7)
1 Sidomulyo	-	-	-	-	-	-
2 Donorejo	-	-	-	-	-	-
3 Tembok	-	-	-	-	-	-
4 Sukorejo	-	-	-	-	-	-
5 Ngaliyan	-	-	-	-	-	-
6 Amongrogo	184	-	-	-	-	-
7 Plumbon	-	-	-	-	-	532
8 Babadan	-	-	-	-	-	-
9 Sempu	-	-	-	-	-	-
10 Limpung	703	-	133	-	-	299
11 Kepuh	-	-	-	-	-	-
12 Kalisalak	-	-	-	-	-	-
13 Pungangan	662	-	-	-	-	-
14 Rowosari	-	-	-	-	-	-
15 Dlisen	-	-	-	-	-	-
16 Wonokerso	-	-	-	-	-	-
17 Lobang	-	-	-	-	-	-
Jumlah	1 549	-	59	-	-	831

Sumber : Dinas Pendidikan dan Kebudayaan Kabupaten Batang

Tabel 4.8 Banyaknya Murid Sekolah Menengah Atas, Kejuruan dan Madrasah Aliyah di Kecamatan Limpung Tahun Pelajaran 2016/2017

Desa	SMA		SMK		MA	
	Negeri	Swasta	Negeri	Swasta	Negeri	Swasta
(1)	(2)	(3)	(4)	(5)	(6)	(7)
1 Sidomulyo	-	-	-	-	-	-
2 Donorejo	-	-	-	-	-	-
3 Tembok	-	-	-	-	-	-
4 Sukorejo	-	-	-	-	-	-
5 Ngaliyan	-	-	-	-	-	-
6 Amongrogo	-	-	-	-	-	-
7 Plumbon	-	-	-	285	-	-
8 Babadan	-	-	-	-	-	332
9 Sempu	-	-	-	-	-	-
10 Limpung	-	-	-	1 137	-	115
11 Kepuh	-	-	-	-	-	-
12 Kalisalak	-	-	-	-	-	-
13 Pungangan	-	94	-	-	-	-
14 Rowosari	-	-	-	-	-	-
15 Dlisen	-	-	-	-	-	-
16 Wonokerso	-	-	-	-	-	-
17 Lobang	-	-	-	-	-	-
Jumlah	-	94	-	1 422	-	447

Sumber : Dinas Pendidikan dan Kebudayaan Kabupaten Batang

Tabel 4.9 Banyaknya Guru Taman Kanak-kanak dan Raudhatul Athfal di Kecamatan Limpung Tahun Pelajaran 2016/2017

Desa	TK		RA	
	PNS	Non PNS	PNS	Non PNS
(1)	(2)	(3)	(4)	(5)
1 Sidomulyo	1	3	-	1
2 Donorejo	-	-	-	-
3 Tembok	-	3	-	-
4 Sukorejo	-	2	-	1
5 Ngaliyan	-	2	-	-
6 Amongrogo	-	3	-	1
7 Plumbon	-	2	1	-
8 Babadan	-	2	-	1
9 Sempu	-	4	-	-
10 Limpung	-	24	-	-
11 Kepuh	-	3	-	-
12 Kalisalak	-	2	-	1
13 Pungangan	-	4	-	-
14 Rowosari	1	3	-	1
15 Dlisen	-	2	-	1
16 Wonokerso	-	1	-	-
17 Lobang	-	3	-	-
Jumlah	2	63	1	7

Sumber : Dinas Pendidikan dan Kebudayaan Kabupaten Batang

Tabel 4.10 Banyaknya Guru Sekolah Dasar dan Madrasah Ibtidaiyah di Kecamatan Limpung Tahun Pelajaran 2016/2017

Desa	SD		MI	
	PNS	Non PNS	PNS	Non PNS
(1)	(2)	(3)	(4)	(5)
1 Sidomulyo	17	10	-	-
2 Donorejo	5	2	4	5
3 Tembok	12	4	-	-
4 Sukorejo	4	4	4	4
5 Ngaliyan	6	4	2	6
6 Amongrogo	13	5	5	5
7 Plumbon	6	3	4	5
8 Babadan	11	8	4	6
9 Sempu	10	3	-	-
10 Limpung	23	6	3	8
11 Kepuh	5	3	-	-
12 Kalisalak	17	10	3	7
13 Pungangan	12	7	-	-
14 Rowosari	9	1	3	6
15 Dlisen	7	8	4	5
16 Wonokerso	11	8	-	-
17 Lobang	12	6	-	-
Jumlah	180	92	36	57

Sumber : Dinas Pendidikan dan Kebudayaan Kabupaten Batang

Tabel 4.11 Banyaknya Guru Sekolah Menengah Pertama dan Madrasah Tsanawiyah di Kecamatan Limpung Tahun Pelajaran 2016/2017

Desa	SMP		SMP Terbuka		MTs	
	PNS	Non PNS	PNS	Non PNS	PNS	Non PNS
(1)	(2)	(3)	(4)	(5)	(6)	(7)
1 Sidomulyo	-	-	-	-	-	-
2 Donorejo	-	-	-	-	-	-
3 Tembok	-	-	-	-	-	-
4 Sukorejo	-	-	-	-	-	-
5 Ngaliyan	-	-	-	-	-	-
6 Amongrogo	13	2	-	-	-	-
7 Plumbon	-	-	-	-	-	19
8 Babadan	-	-	-	-	-	-
9 Sempu	-	-	-	-	-	-
10 Limpung	26	13	26	13	6	20
11 Kepuh	-	-	-	-	-	-
12 Kalisalak	-	-	-	-	-	-
13 Pungangan	29	6	-	-	-	-
14 Rowosari	-	-	-	-	-	-
15 Dlisen	-	-	-	-	-	-
16 Wonokerso	-	-	-	-	-	-
17 Lobang	-	-	-	-	-	-
Jumlah	68	21	26	13	6	39

Sumber : Dinas Pendidikan dan Kebudayaan Kabupaten Batang

Tabel 4.12 Banyaknya Guru Sekolah Menengah Atas, Kejuruan dan Madrasah Aliyah di Kecamatan Limpung Tahun Pelajaran 2016/2017

Desa	SMA		SMK		MA	
	PNS	Non PNS	PNS	Non PNS	PNS	Non PNS
(1)	(2)	(3)	(4)	(5)	(6)	(7)
1 Sidomulyo	-	-	-	-	-	-
2 Donorejo	-	-	-	-	-	-
3 Tembok	-	-	-	-	-	-
4 Sukorejo	-	-	-	-	-	-
5 Ngaliyan	-	-	-	-	-	-
6 Amongrogo	-	-	-	-	-	-
7 Plumbon	-	-	-	17	-	-
8 Babadan	-	-	-	-	16	3
9 Sempu	-	-	-	-	-	-
10 Limpung	-	-	28	22	3	12
11 Kepuh	-	-	-	-	-	-
12 Kalisalak	-	-	-	-	-	-
13 Pungangan	6	14	-	-	-	-
14 Rowosari	-	-	-	-	-	-
15 Dlisen	-	-	-	-	-	-
16 Wonokerso	-	-	-	-	-	-
17 Lobang	-	-	-	-	-	-
Jumlah	6	14	28	39	19	15

Sumber : Dinas Pendidikan dan Kebudayaan Kabupaten Batang

Tabel 4.13 Jumlah Penduduk Menurut Agama di Kecamatan Limpung, 2016

Desa	Islam	Kristen/ Protestan	Katolik	Hindu	Budha	Jumlah
(1)	(2)	(3)	(4)	(5)	(6)	(7)
1 Sidomulyo	2 957	-	-	-	-	2 957
2 Donorejo	2 203	-	-	-	-	2 203
3 Tembok	2 050	-	-	-	-	2 050
4 Sukorejo	2 055	-	-	-	-	2 055
5 Ngaliyan	1 756	-	-	-	-	1 756
6 Amongrogo	2 506	-	-	-	-	2 506
7 Plumbon	2 690	79	-	-	-	2 611
8 Babadan	3 724	11	-	2	-	3 711
9 Sempu	1 890	-	-	-	-	1 890
10 Limpung	3 313	108	194	5	39	2 967
11 Kepuh	1 415	-	-	-	-	1 415
12 Kalisalak	2 044	-	-	-	-	2 044
13 Pungangan	2 470	-	-	-	-	2 470
14 Rowosari	2 200	-	-	-	-	2 200
15 Dlisen	2 316	-	-	-	-	2 316
16 Wonokerso	2 629	2	-	-	-	2 627
17 Lobang	2 029	-	-	-	-	2 029
Jumlah	40,84	200	194	7	39	40,40

Sumber : Proyeksi Penduduk Hasil SP2010

Tabel 4.14 Jumlah Tempat Ibadah di Kecamatan Limpung, 2016

Desa	Masjid	Mushola	Gereja	Pura	Vihara	Jumlah
(1)	(2)	(3)	(4)	(5)	(6)	(7)
1 Sidomulyo	6	16	-	-	-	22
2 Donorejo	3	7	-	-	-	10
3 Tembok	3	10	-	-	-	13
4 Sukorejo	2	10	-	-	-	12
5 Ngaliyan	4	7	-	-	-	11
6 Amongrogo	6	12	-	-	-	18
7 Plumbon	3	8	1	-	-	12
8 Babadan	4	12	-	-	-	16
9 Sempu	2	7	-	-	-	9
10 Limpung	3	15	2	-	-	20
11 Kepuh	2	6	-	-	-	8
12 Kalisalak	5	14	-	-	-	19
13 Pungangan	4	10	-	-	-	14
14 Rowosari	3	12	-	-	-	15
15 Dlisen	3	15	-	-	-	18
16 Wonokerso	3	12	-	-	-	15
17 Lobang	2	9	-	-	-	11
Jumlah	58	185	3	-	-	243

Sumber : KUA Kecamatan Limpung

Tabel 4.15 Jumlah Nikah, Talak, Cerai dan Rujuk di Kecamatan Limpung, 2016

Desa	Nikah	Talak	Cerai	Rujuk
(1)	(2)	(3)	(4)	(5)
1 Sidomulyo	326	-	-	-
2 Donorejo	10	-	-	-
3 Tembok	15	-	-	-
4 Sukorejo	20	-	-	-
5 Ngaliyan	11	-	-	-
6 Amongrogo	10	-	-	-
7 Plumbon	19	-	-	-
8 Babadan	43	-	-	-
9 Sempu	17	-	-	-
10 Limpung	23	-	-	-
11 Kepuh	12	-	-	-
12 Kalisalak	20	-	-	-
13 Pungangan	19	-	-	-
14 Rowosari	23	-	-	-
15 Dlisen	18	-	-	-
16 Wonokerso	21	-	-	-
17 Lobang	22	-	-	-
Jumlah	326	-	-	-

Sumber : KUA Kecamatan Limpung

Tabel 4.16 Banyaknya Nikah Menurut Bulan di Kecamatan Limpung, 2016

	Bulan	Nikah
	(1)	(2)
1	Januari	40
2	Pebruari	18
3	Maret	31
4	April	26
5	Mei	47
6	Juni	6
7	Juli	24
8	Agustus	20
9	September	69
10	Oktober	6
11	Nopember	19
12	Desember	20
	Jumlah	326

Sumber : KUA Kecamatan Limpung

Tabel 4.17 Jumlah Jemaah Haji Menurut Jenis Kelamin
di Kecamatan Limpung, 2016

Desa	Laki-laki	Perempuan	Jumlah
(1)	(2)	(3)	(4)
1 Sidomulyo	4	-	4
2 Donorejo	-	-	-
3 Tembok	4	5	9
4 Sukorejo	-	1	1
5 Ngaliyan	-	-	-
6 Amongrogo	-	1	1
7 Plumbon	-	-	-
8 Babadan	9	7	16
9 Sempu	1	-	1
10 Limpung	9	10	19
11 Kepuh	1	1	2
12 Kalisalak	2	2	4
13 Pungangan	3	2	5
14 Rowosari	-	-	-
15 Dlisen	1	1	2
16 Wonokerso	-	-	-
17 Lobang	-	-	-
Jumlah	34	30	64

Sumber : KUA Kecamatan Limpung

Tabel 4.18 Jumlah Jemaah Haji Menurut Jenis Pekerjaan
di Kecamatan Limpung, 2016

Desa	PNS	TNI/Polri	Pedagang	Petani
(1)	(2)	(3)	(4)	(5)
1 Sidomulyo	-	-	1	1
2 Donorejo	-	-	-	-
3 Tembok	2	-	-	3
4 Sukorejo	-	-	-	-
5 Ngaliyan0	-	-	-	-
6 Amongrogo	-	-	-	-
7 Plumbon	-	-	-	-
8 Babadan	5	-	1	2
9 Sempu	-	-	1	-
10 Limpung	4	-	10	-
11 Kepuh	1	-	-	-
12 Kalisalak	-	-	3	-
13 Pungangan	-	1	-	2
14 Rowosari	-	-	-	-
15 Dlisen	-	-	2	-
16 Wonokerso	-	-	-	-
17 Lobang	-	-	-	-
Jumlah	12	1	18	8

Sumber : KUA Kecamatan Limpung

Lanjutan Tabel 4.18

	Desa	Swasta	Industri RT	Lainnya	Jumlah
	(1)	(6)	(7)	(8)	(9)
1	Sidomulyo	2	-	-	4
2	Donorejo	-	-	-	-
3	Tembok	3	-	1	9
4	Sukorejo	-	-	1	1
5	Ngaliyan	-	-	-	-
6	Amongrogo	-	-	1	1
7	Plumbon	-	-	-	-
8	Babadan	6	-	1	16
9	Sempu	-	-	-	1
10	Limpung	4	-	1	19
11	Kepuh	1	-	-	2
12	Kalisalak	1	-	-	4
13	Pungangan	-	-	2	5
14	Rowosari	-	-	-	-
15	Dlisen	-	-	-	2
16	Wonokerso	-	-	-	-
17	Lobang	-	-	-	-
	Jumlah	17	-	7	64

Sumber : KUA Kecamatan Limpung

Tabel 4.19 Jumlah Jemaah Haji Menurut Tingkat Pendidikan
di Kecamatan Limpung, 2016

Desa	SD	SLTP	SLTA	Diploma
(1)	(2)	(3)	(4)	(5)
1 Sidomulyo	2	-	1	-
2 Donorejo	-	-	-	-
3 Tembok	5	-	2	-
4 Sukorejo	-	1	-	-
5 Ngaliyan	-	-	-	-
6 Amongrogo	-	-	1	-
7 Plumbon	-	-	-	-
8 Babadan	3	-	3	1
9 Sempu	-	-	1	-
10 Limpung	1	4	9	-
11 Kepuh	1	-	-	-
12 Kalisalak	1	1	2	-
13 Pungangan	2	-	3	-
14 Rowosari	-	-	-	-
15 Dlisen	-	1	1	-
16 Wonokerso	-	-	-	-
17 Lobang	-	-	-	-
Jumlah	15	7	23	1

Sumber : KUA Kecamatan Limpung

Lanjutan Tabel 4.19

Desa	S1	S2	S3	Jumlah
(1)	(6)	(7)	(8)	(9)
1 Sidomulyo	1	-	-	4
2 Donorejo	-	-	-	-
3 Tembok	2	-	-	9
4 Sukorejo	-	-	-	1
5 Ngaliyan	-	-	-	-
6 Amongrogo	-	-	-	1
7 Plumbon	-	-	-	-
8 Babadan	9	-	-	16
9 Sempu	-	-	-	1
10 Limpung	5	-	-	19
11 Kepuh	1	-	-	2
12 Kalisalak	-	-	-	4
13 Pungangan	-	-	-	5
14 Rowosari	-	-	-	-
15 Dlisen	-	-	-	2
16 Wonokerso	-	-	-	-
17 Lobang	-	-	-	-
Jumlah	18	-	-	64

Sumber : KUA Kecamatan Limpung

Tabel 4.20 Banyaknya Posyandu Menurut Strata di Kecamatan Limpung, 2016

Desa	Pratama	Madya	Purnama	Mandiri	Jumlah
(1)	(2)	(3)	(4)	(5)	(6)
1 Sidomulyo	...	4	4	-	8
2 Donorejo	...	2	2	-	4
3 Tembok	...	1	2	-	3
4 Sukorejo	...	1	1	1	3
5 Ngaliyan	...	1	1	1	3
6 Amongrogo	...	2	4	1	7
7 Plumbon	...	1	1	1	3
8 Babadan	...	4	1	-	5
9 Sempu	...	1	3	1	5
10 Limpung	...	2	5	1	8
11 Kepuh	...	2	2	-	4
12 Kalisalak	...	2	2	1	5
13 Pungangan	...	1	3	1	5
14 Rowosari	...	2	2	-	4
15 Dlisen	...	2	2	-	4
16 Wonokerso	...	3	2	-	5
17 Lobang	...	-	1	1	2
Jumlah	...	31	38	9	78

Sumber : Puskesmas Kecamatan Limpung

Tabel 4.21 Banyaknya Upaya Kesehatan Bersumberdaya Masyarakat (UKBM)
di Kecamatan Limpung, 2016

Desa	Poskesdes	Polindes	Posbindu
(1)	(2)	(3)	(4)
1 Sidomulyo	-	-	-
2 Donorejo	1	--	-
3 Tembok	1	-	-
4 Sukorejo	1	-	-
5 Ngaliyan	1	-	-
6 Amongrogo	1	-	-
7 Plumbon	1	-	-
8 Babadan	1	-	-
9 Sempu	1	-	-
10 Limpung	1	-	-
11 Kepuh	1	-	-
12 Kalisalak	1	-	-
13 Pungangan	1	-	1
14 Rowosari	1	--	-
15 Dlisen	1	-	-
16 Wonokerso	1	-	-
17 Lobang	1	-	-
Jumlah	16	-	1

Sumber : Puskesmas Kecamatan Limpung

Tabel 4.22 Jumlah Bidan Desa di Kecamatan Limpung, 2016

Desa	Penugasan	Praktik	Jumlah
(1)	(2)	(3)	(4)
1 Sidomulyo	1	1	2
2 Donorejo	1	1	2
3 Tembok	1	1	2
4 Sukorejo	1	1	2
5 Ngaliyan	-	-	-
6 Amongrogo	1	1	2
7 Plumbon	1	1	2
8 Babadan	1	1	2
9 Sempu	1	1	2
10 Limpung	1	1	2
11 Kepuh	1	1	2
12 Kalisalak	1	1	2
13 Pungangan	1	1	2
14 Rowosari	1	1	2
15 Dlisen	1	1	2
16 Wonokerso	1	1	2
17 Lobang	1	1	2
Jumlah	16	16	32

Sumber : Puskesmas Kecamatan Limpung

Tabel 4.23 Hasil Imunisasi Menurut Desa di Kecamatan Limpung, 2016

Desa	BCG	DPT I HB	DPT II HB	DPT III HB	Polio I	Polio II
(1)	(2)	(3)	(4)	(5)	(6)	(7)
1 Sidomulyo	63	65	63	54	63	65
2 Donorejo	31	28	23	24	31	28
3 Tembok	38	40	41	44	38	40
4 Sukorejo	26	28	29	27	26	28
5 Ngaliyan	20	18	17	18	20	18
6 Amongrogo	40	38	41	36	40	38
7 Plumbon	28	23	24	25	28	23
8 Babadan	38	50	48	41	38	50
9 Sempu	38	35	33	34	38	35
10 Limpung	48	54	58	53	48	54
11 Kepuh	20	19	23	21	20	19
12 Kalisalak	48	47	45	43	48	47
13 Pungangan	41	44	44	42	41	44
14 Rowosari	21	21	20	19	21	21
15 Dlisen	45	43	36	37	45	43
16 Wonokerso	50	45	51	48	50	45
17 Lobang	26	26	25	25	26	26
Jumlah	621	624	621	591	621	624

Sumber : Puskesmas Kecamatan Limpung

Lanjutan Tabel 4.23

Desa	Polio III	Polio IV	Campak	DT I	TT I	TT II
(1)	(8)	(9)	(10)	(11)	(12)	(13)
1 Sidomulyo	63	54	52	...	35	35
2 Donorejo	23	24	28	...	20	14
3 Tembok	41	44	36	...	9	9
4 Sukorejo	29	27	28	...	17	15
5 Ngaliyan	17	18	22	...	8	8
6 Amongrogo	41	36	32	...	16	16
7 Plumbon	24	25	18	...	12	8
8 Babadan	48	41	51	...	15	12
9 Sempu	33	34	28	...	13	7
10 Limpung	58	53	49	...	24	23
11 Kepuh	23	21	18	...	1	4
12 Kalisalak	45	43	37	...	16	16
13 Pungangan	44	42	34	...	15	18
14 Rowosari	20	19	29	...	14	10
15 Dlisen	36	37	41	...	18	10
16 Wonokerso	51	48	36	...	20	12
17 Lobang	25	25	27		18	16
Jumlah	621	591	566	...	271	250

Sumber : Puskesmas Kecamatan Limpung

Tabel 4.24 Jumlah Tenaga Medis dan Tenaga Keperawatan Menurut Fasilitas Kesehatan Puskesmas, 2016

Nama Puskesmas / Rincian		Tahun 2016
(1)		(2)
Puskesmas Kecamatan Limpung		
A. Tenaga Medis	Dokter Spesialis	-
	Dokter Umum	3
	Dokter Gigi	1
	Dokter Gigi Spesialis	-
B. Tenaga Keperawatan	Bidan	37
	Perawat	36
	Perawat Gigi	1

Sumber : Puskesmas Kecamatan Limpung

Tabel 4.25 Jumlah Pengunjung Rawat Jalan Puskesmas Limpung Menurut Bulan, 2016

Bulan	Mandiri	BPJS	Lainnya	Jumlah
(1)	(2)	(3)	(4)	(5)
1 Januari	1 614	900	139	2 653
2 Februari	1 318	1 092	120	2 530
3 Maret	1 767	1 152	148	3 067
4 April	1 845	1 273	142	3 260
5 Mei	1 607	1 677	114	3 398
6 Juni	1 449	1 574	104	3 127
7 Juli	1 398	1 022	87	2 507
8 Agustus	1 768	1 319	121	3 208
9 September	1 689	1 192	113	2 994
10 Oktober	1 851	1 378	124	3 353
11 Nopember	1 773	1 207	117	3 097
12 Desember	1 547	1 220	179	2 946
Jumlah	19,62	15,01	1508	36,14

Sumber : Puskesmas Batang I

Tabel 4.26 Jumlah Pengunjung Rawat Inap Puskesmas Kecamatan Limpung Menurut Bulan, 2016

Bulan	Mandiri	BPJS	Lainnya	Jumlah
(1)	(2)	(3)	(4)	(5)
1 Januari	153	91	6	250
2 Februari	135	100	4	239
3 Maret	211	98	8	317
4 April	113	107	11	231
5 Mei	198	111	4	313
6 Juni	186	74	5	265
7 Juli	116	73	5	194
8 Agustus	97	105	3	205
9 September	114	101	5	220
10 Oktober	97	98	4	199
11 Nopember	128	120	10	258
12 Desember	73	91	4	168
Jumlah	1621	1169	69	2 859

Sumber : Puskesmas Kecamatan Limpung

Tabel 4.28 Banyaknya Akseptor Baru Keluarga Berencana Mandiri Menurut Kontrasepsi di Kecamatan Limpung, 2016

Desa	Jenis Kontrasepsi				
	IUD	MOP	MOW	Implan	Suntik
(1)	(2)	(3)	(4)	(5)	(6)
1 Sidomulyo	1	-	1	-	338
2 Donorejo	1	-	2	-	306
3 Tembok	1	-	-	1	195
4 Sukorejo	1	1	2	1	246
5 Ngaliyan	5	-	8	-	154
6 Amongrogo	3	-	3	2	186
7 Plumbon	7	-	7	1	119
8 Babadan	-	1	27	-	496
9 Sempu	14	2	7	25	108
10 Limpung	26	2	30	1	297
11 Kepuh	-	-	7	-	57
12 Kalisalak	6	-	9	1	243
13 Pungangan	2	-	1	-	177
14 Rowosari	1	-	-	-	198
15 Dlisen	1	-	3	2	318
16 Wonokerso	-	-	-	-	249
17 Lobang	-	-	4	16	298
Jumlah	69	6	88	34	3 985

Sumber : Balai Penyuluh KB Kecamatan Limpung

Lanjutan Tabel 4.28

Desa	Jenis Kontrasepsi			PUS	Persentase
	Pil	Kondom	Jumlah		
(1)	(2)	(3)	(4)	(5)	(6)
1 Sidomulyo	53	15	408	568	72%
2 Donorejo	38	16	363	401	91%
3 Tembok	34	25	256	370	69%
4 Sukorejo	35	12	298	404	74%
5 Ngaliyan	30	11	208	299	70%
6 Amongrogo	28	16	238	367	65%
7 Plumbon	59	22	215	295	73%
8 Babadan	38	12	551	743	74%
9 Sempu	47	22	225	333	68%
10 Limpung	68	29	253	581	44%
11 Kepuh	20	14	98	259	38%
12 Kalisalak	36	16	311	489	64%
13 Pungangan	26	20	226	302	75%
14 Rowosari	46	14	259	368	70%
15 Dlisen	46	11	381	528	72%
16 Wonokerso	37	12	298	353	84%
17 Lobang	24	15	341	488	70%
Jumlah	665	282	5 129	7 148	72%

Sumber : Balai Penyuluh KB Kecamatan Limpung

Tabel 4.29 Banyaknya Akseptor Lestari Keluarga Berencana Tidak Mandiri Menurut Kontrasepsi di Kecamatan Limpung, 2016

Desa	Jenis Kontrasepsi				
	IUD	MOP	MOW	Implan	Suntik
(1)	(2)	(3)	(4)	(5)	(6)
1 Sidomulyo	8	32	15	67	1
2 Donorejo	4	13	5	9	1
3 Tembok	10	8	-	25	2
4 Sukorejo	22	13	22	17	6
5 Ngaliyan	17	4	28	15	-
6 Amongrogo	35	15	19	25	4
7 Plumbon	17	16	16	10	3
8 Babadan	25	24	27	24	1
9 Sempu	9	14	7	10	-
10 Limpung	57	8	16	10	22
11 Kepuh	28	13	13	79	0
12 Kalisalak	22	21	8	26	29
13 Pungangan	9	26	11	29	-
14 Rowosari	6	36	13	8	2
15 Dlisen	33	28	7	17	2
16 Wonokerso	6	7	9	14	3
17 Lobang	26	8	25	78	-
Jumlah	334	286	241	463	76

Sumber : Balai Penyuluh KB Kecamatan Limpung

Lanjutan Tabel 4.29

Desa	Jenis Kontrasepsi			PUS	Persentase
	Pil	Kondom	Jumlah		
(1)	(2)	(3)	(4)	(5)	(6)
1 Sidomulyo	34	3	160	568	28%
2 Donorejo	6	-	38	401	9%
3 Tembok	64	5	114	370	31%
4 Sukorejo	24	2	106	404	26%
5 Ngaliyan	9	18	91	299	30%
6 Amongrogo	28	3	129	367	35%
7 Plumbon	13	5	80	295	27%
8 Babadan	85	6	192	743	26%
9 Sempu	61	7	108	333	32%
10 Limpung	15	-	128	581	22%
11 Kepuh	28	-	161	259	62%
12 Kalisalak	63	9	178	489	36%
13 Pungangan	-	1	76	302	25%
14 Rowosari	44	-	109	368	30%
15 Dlisen	49	11	147	528	28%
16 Wonokerso	15	1	55	353	16%
17 Lobang	10	-	147	488	30%
Jumlah	548	71	2019	7148	28%

Sumber : Balai Penyuluh KB Kecamatan Limpung

Tabel 4.30 Banyaknya PPKBD dan Kelompok KB Desa
di Kecamatan Limpung, 2016

Desa	PPKBD	Kelompok KB Desa
(1)	(2)	(3)
1 Sidomulyo	1	...
2 Donorejo	1	...
3 Tembok	1	...
4 Sukorejo	1	...
5 Ngaliyan	1	...
6 Amongrogo	1	...
7 Plumbon	1	...
8 Babadan	1	...
9 Sempu	1	...
10 Limpung	1	...
11 Kepuh	1	...
12 Kalisalak	1	...
13 Pungangan	1	...
14 Rowosari	1	...
15 Dlisen	1	...
16 Wonokerso	1	...
17 Lobang	1	...
Jumlah	17	...

Sumber : Balai Penyuluh KB Kecamatan Limpung

Tabel 4.31 Perkembangan Tahapan Keluarga Sejahtera di Kecamatan Limpung, 2016

Desa	Jumlah Keluarga	Tahapan Keluarga Sejahtera			
		Pra Sejahtera	Persen	Sejahtera I	Persen
(1)	(2)	(3)	(4)	(5)	(6)
1 Sidomulyo	979	378	39%	489	50%
2 Donorejo	661	37	6%	50	8%
3 Tembok	712	257	36%	237	33%
4 Sukorejo	656	351	54%	92	14%
5 Ngaliyan	657	64	10%	42	6%
6 Amongrogo	758	8	1%	8	1%
7 Plumbon	599	59	10%	214	36%
8 Babadan	1218	559	46%	256	21%
9 Sempu	565	44	8%	19	3%
10 Limpung	1155	156	14%	230	20%
11 Kepuh	485	241	50%	222	46%
12 Kalisalak	818	265	32%	281	34%
13 Pungangan	675	247	37%	147	22%
14 Rowosari	705	361	51%	5	1%
15 Dlisen	867	273	31%	269	31%
16 Wonokerso	773	174	23%	209	27%
17 Lobang	716	413	58%	293	41%
Jumlah	12,99	3 887	30%	3 063	24%

Sumber : Balai Penyuluh KB Kecamatan Limpung

Tabel 4.32 Sarana Olahraga Menurut Jenisnya di Kecamatan Limpung, 2016

Desa	Sepakbola	Futsal	Kolam Renang	Badminton	Bola Basket	Bola Voli
(1)	(2)	(3)	(4)	(5)	(6)	(7)
1 Sidomulyo	2	-	-	2	-	1
2 Donorejo	-	2	-	-	-	2
3 Tembok	1	-	-	1	-	2
4 Sukorejo	1	-	-	1	-	2
5 Ngaliyan	1	-	-	1	-	2
6 Amongrogo	1	-	-	1	-	3
7 Plumbon	1	-	-	1	-	1
8 Babadan	1	-	-	4	-	3
9 Sempu	1	1	-	2	-	2
10 Limpung	1	-	-	2	-	1
11 Kepuh	1	-	-	1	-	-
12 Kalisalak	1	-	-	1	-	1
13 Pungangan	1	-	-	1	-	2
14 Rowosari	1	-	-	1	-	1
15 Dlisen	1	-	-	1	-	1
16 Wonokerso	1	-	-	1	-	1
17 Lobang	1	-	-	1	-	1
Jumlah	17	2	-	22	-	26

Sumber : Laporan Desa



5

PERTANIAN

Kecamatan dalam angka 2017

BAB V PERTANIAN

Dalam upaya peningkatan produktivitas tanaman pertanian, maka pemerintah daerah mengadakan Sekolah Lapang Pengelolaan Tanaman Terpadu (SLPTT) Luas areal SLPTT padi untuk musim tanam 2015 mencapai 3.745 ha, jagung 1734 ha, tanaman palawija mencaapai 537 ha. Sedangkan luas tanam tahun 2016 tanaman padi mencapai 12.157 ha, jagung 13.74 ha, palawija 337 ha

Populasi ternak besar dan kecil pada tahun 2016 mengalami penurunan dibanding tahun 2015. Populasi ternak kecil pada tahun 2015 terutama kambing sebanyak 2.159 ekor dan, sedangkan untuk ternak besar populasinya masing-masing adalah ekor sapi potong 515, ekor kerbau 45, dan 6 ekor kuda

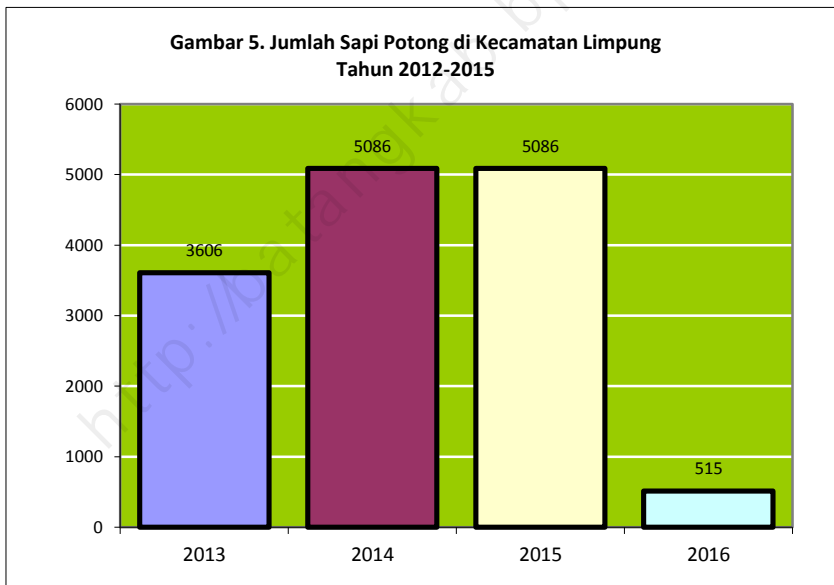

Tabel 5.1 Laporan Luas Tanaman Padi di Kecamatan Limpung, 2016

Bulan	Luas Areal (Ha)				
	Tanaman Akhir bulan Yang Lalu	Panen	Tanam	Puso/ Rusak	Tanaman Akhir Bulan
(1)	(2)	(3)	(4)	(5)	(6)
1 Januari	844,00	197,30	326,30	-	976,00
2 Pebruari	976,00	45,90	113,30	-	1,045,00
3 Maret	1,045,00	581,30	114,30	-	567,00
4 April	567,00	326,30	850,90	-	1,104,00
5 Mei	1,104,00	113,30	360,50	-	1,357,00
6 Juni	1,357,00	114,30	163,10	-	1,407,00
7 Juli	1,407,00	850,90	135,80	-	675,00
8 Agustus	675,00	360,50	782,50	-	1,107,00
9 September	1,107,00	163,10	297,00	-	1,244,00
10 Oktober	1,244,00	135,80	105,50	-	1,213,00
11 Nopember	1,213,00	782,50	134,80	-	550,00
12 Desember	550,00	296,90	650,60	-	912,00
	12,089,00	3,968,10	4,034,60	-	12,157,00

Sumber : Mantri Tani Kecamatan Limpung

Tabel 5.2 Laporan Luas Tanaman Palawija Jagung di Kecamatan Limpung, 2016

Bulan	Luas Areal (Ha)				
	Tanaman Akhir Bulan Yang Lalu	Panen	Tanam	Puso/Rusak	Tanaman Akhir Bulan
(1)	(2)	(3)	(4)	(5)	(6)
1 Januari	295,00	4,90	28,30	-	319,00
2 Pebruari	319,00	-	-	-	319,00
3 Maret	319,00	283,30	-	-	29,00
4 April	29,00	28,30	-	-	-
5 Mei	-	-	9,80	-	10,00
6 Juni	10,00	-	-	-	10,00
7 Juli	10,00	-	-	-	10,00
8 Agustus	10,00	9,80	58,60	-	60,00
9 September	60,00	-	103,60	-	166,00
10 Oktober	166,00	58,60	-	-	106,00
11 Nopember	106,00	-	-	-	106,00
12 Desember	106,00	26,40	158,70	-	239,00
Jumlah	xx	411,30	359,00	-	xx

Sumber : SIMTP 2016

Tabel 5.3 Laporan Luas Tanaman Palawija Kedelai di Kecamatan Limpung, 2016

Bulan	Luas Areal (Ha)				
	Tanaman Akhir Bulan Yang Lalu	Panen	Tanam	Puso/Rusak	Tanaman Akhir Bulan
(1)	(2)	(3)	(4)	(5)	(6)
1 Januari	-	-	-	-	-
2 Pebruari	-	-	-	-	-
3 Maret	-	-	-	-	-
4 April	-	-	-	-	-
5 Mei	-	-	-	-	-
6 Juni	-	-	-	-	-
7 Juli	-	-	-	-	-
8 Agustus	-	-	-	-	-
9 September	-	-	-	-	-
10 Oktober	-	-	-	-	-
11 Nopember	-	-	-	-	-
12 Desember	-	-	-	-	-

Sumber : SIMTP 2016

Tabel 5.4 Laporan Luas Tanaman Palawija Kacang Tanah
di Kecamatan Limpung, 2016

Bulan	Luas Areal (Ha)				
	Tanaman Akhir Bulan Yang Lalu	Panen	Tanam	Puso/Rusak	Tanaman Akhir Bulan
(1)	(2)	(3)	(4)	(5)	(6)
1 Januari	8,00	1,00	2,90	-	10,00
2 Pebruari	10,00	1,00	1,00	-	10,00
3 Maret	10,00	6,80	1,00	-	4,00
4 April	4,00	2,90	2,00	-	3,00
5 Mei	3,00	-	2,00	-	5,00
6 Juni	5,00	1,00	2,00	-	6,00
7 Juli	6,00	2,00	2,00	-	6,00
8 Agustus	6,00	2,00	3,90	-	8,00
9 September	8,00	2,00	2,90	-	9,00
10 Oktober	9,00	2,00	2,00	-	9,00
11 Nopember	9,00	3,90	2,00	-	7,00
12 Desember	7,00	2,90	2,00	-	6,00
Jumlah	xx	27,50	25,70	-	xx

Sumber : SIMTP 2016

Tabel 5.5 Laporan Luas Tanaman Palawija Ubikayu/Singkong di Kecamatan Limpung, 2016

	Bulan	Luas Areal (Ha)				
		Tanaman Akhir Bulan Yang Lalu	Panen	Tanam	Puso/Rusak	Tanaman Akhir Bulan
	(1)	(2)	(3)	(4)	(5)	(6)
1	Januari	2.00	1.00	1.00	-	2.00
2	Pebruari	2.00	1.00	1.00	-	2.00
3	Maret	2.00	-	-	-	2.00
4	April	2.00	-	1.00	-	3.00
5	Mei	3.00	-	-	-	3.00
6	Juni	3.00	-	-	-	3.00
7	Juli	3.00	-	2.00	-	5.00
8	Agustus	5.00	1.00	1.00	-	5.00
9	September	5.00	1.00	1.00	-	5.00
10	Oktober	5.00	-	1.00	-	6.00
11	Nopember	6.00	1.00	1.00	-	6.00
12	Desember	6.00	-	1.00	-	7.00
	Jumlah	xx	5.00	10.00	-	xx

Sumber : SIMTP 2016

Tabel 5.6 Laporan Luas Tanaman Palawija Ubi Jalar/Ketela Rambat di Kecamatan Limpung, 2016

Bulan	Luas Areal (Ha)				
	Tanaman Akhir Bulan Yang Lalu	Panen	Tanam	Puso/Rusak	Tanaman Akhir Bulan
(1)	(2)	(3)	(4)	(5)	(6)
1 Januari	16.00	2.90	3.90	-	17.00
2 Pebruari	17.00	2.00	2.00	-	17.00
3 Maret	17.00	1.00	2.00	-	18.00
4 April	18.00	5.90	3.90	-	16.00
5 Mei	16.00	3.90	2.90	-	15.00
6 Juni	15.00	3.90	2.90	-	14.00
7 Juli	14.00	2.00	2.90	-	15.00
8 Agustus	15.00	5.90	5.90	-	15.00
9 September	15.00	-	4.90	-	20.00
10 Oktober	20.00	2.90	2.90	-	20.00
11 Nopember	20.00	2.90	2.90	-	20.00
12 Desember	20.00	5.90	3.90	-	18.00
Jumlah	xx	39.20	41.00	-	xx

Sumber : SIMTP 2016

Tabel 5.7 Laporan Luas Tanaman Palawija Kacang Hijau
di Kecamatan Limpung, 2016

Bulan	Luas Areal (Ha)				
	Tanaman Akhir Bulan Yang Lalu	Panen	Tanam	Puso/Rusak	Tanaman Akhir Bulan
(1)	(2)	(3)	(4)	(5)	(6)
1 Januari	-	-	-	-	-
2 Pebruari	-	-	-	-	-
3 Maret	-	-	-	-	-
4 April	-	-	-	-	-
5 Mei	-	-	-	-	-
6 Juni	-	-	-	-	-
7 Juli	-	-	-	-	-
8 Agustus	-	-	-	-	-
9 September	-	-	-	-	-
10 Oktober	-	-	-	-	-
11 Nopember	-	-	-	-	-
12 Desember	-	-	-	-	-

Sumber : SIMTP 2016

Tabel 5.8 Jumlah Ternak di Kecamatan Limpung, 2016

Desa	Jenis Ternak (Ekor)				
	Sapi	Kerbau	Kuda	Kambing	Babi
(1)	(2)	(3)	(4)	(5)	
1 Sidomulyo	48	4	6	190	
2 Donorejo	4	-	-	30	
3 Tembok	4	4	-	53	
4 Sukorejo	-	4	-	105	
5 Ngaliyan	23	4	-	250	
6 Amongrogo	16	8	-	65	
7 Plumbon	5	3	-	11	
8 Babadan	67	-	-	134	
9 Sempu	12	-	-	67	
10 Limpung	6	-	-	34	
11 Kepuh	10	-	-	152	
12 Kalisalak	25	3	-	147	
13 Pungangan	47	-	-	150	
14 Rowosari	66	-	-	215	
15 Dlisen	25	-	-	215	
16 Wonokerso	71	15	-	145	
17 Lobang	81	-	-	196	
Jumlah	515	45	6	2159	

Sumber : Mantri Ternak Kecamatan Limpung

Tabel 5.9 Jumlah Unggas di Kecamatan Limpung, 2016

Desa	Jenis Unggas (Ekor)				
	Ayam Buras	Ayam Ras	Itik	Itik Manila	Angsa
(1)	(2)	(3)	(4)	(5)	(6)
1 Sidomulyo	2 182	3 000	123	89	4
2 Donorejo	1 235	5 000	250	45	2
3 Tembok	2 100	-	178	120	6
4 Sukorejo	1 238	-	89	89	2
5 Ngaliyan	1 385	16 000	245	100	3
6 Amongrogo	1 453	19,000	152	89	6
7 Plumbon	1 533	3 000	230	120	-
8 Babadan	1 730	6 000	154	45	3
9 Sempu	2 456	5 000	71	89	13
10 Limpung	1 239	-	84	23	8
11 Kepuh	1 340	10,000	56	78	9
12 Kalisalak	1 314	-	125	89	12
13 Pungangan	2 200	13,000	104	59	19
14 Rowosari	1 127	43,300	26	54	7
15 Dlisen	1 132	15,000	163	89	6
16 Wonokerso	1 189	10,000	245	96	89
17 Lobang	1 250	-	-	56	5
Jumlah	26,10	148,300	2 295	1 330	194

Sumber : Mantri Ternak Kecamatan Limpung



6

TRANSPORTASI dan KEUANGAN

BAB VI PEREKONOMIAN DAN KEUANGAN

Di bidang perekonomian, Wilayah Kecamatan Limpung merupakan kecamatan potensial disektor perdagangan dan industri yang selalu ramai setiap hari yang dapat memenuhi kebutuhan masyarakat desa Di Kecamatan Limpung juga banyak terdapat warung/toko/kios sebagai sarana lapangan usaha penduduknya Selain itu juga ada sarana perekonomian lainnya seperti KUD, Koperasi Simpan Pinjam dan limping terkenal dengan sebutan kota satelit agropolitan di kabupaten Batang.

Di bidang keuangan besarnya penerimaan Alokasi Dana Desa (ADD) pada tahun 2016 meningkat akan tetapi persentasenya kecil, Untuk realisasi PBB, untuk tahun 2016 di Kecamatan Limpung masih terdapat tunggakan, Waupun hanya beberapa desa.

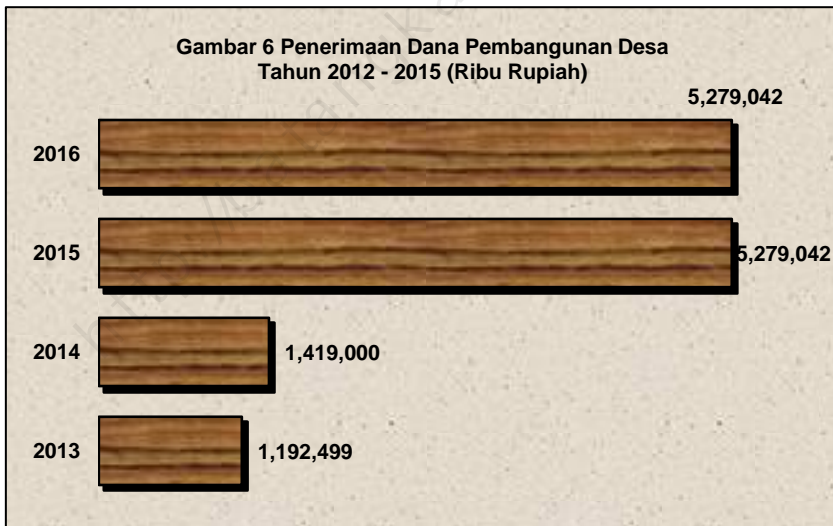

Tabel 6.1 Jumlah Sarana Ekonomi di Kecamatan Limpung, 2016

Desa	Sarana Ekonomi			
	Pasar Umum	KUD	Bank / BKK	ATM
(1)	(2)	(3)	(4)	(5)
1 Sidomulyo	-	-	-	-
2 Donorejo	-	-	-	-
3 Tembok	-	-	-	-
4 Sukorejo	-	-	-	-
5 Ngaliyan	-	-	-	-
6 Amongrogo	-	-	-	-
7 Plumbon	-	-	-	-
8 Babadan	-	-	1	1
9 Sempu	1	-	-	4
10 Limpung	-	1	1	2
11 Kepuh	-	-	-	-
12 Kalisalak	-	-	-	-
13 Pungangan	-	-	-	-
14 Rowosari	-	-	-	-
15 Dlisen	-	-	-	-
16 Wonokerso	-	-	-	-
17 Lobang	-	-	-	-
Jumlah	1	1	1	7

Sumber : Laporan Desa

Desa	Sarana Ekonomi			
	Hotel/Penginapan	KUD	Bank / BKK	ATM
	(1)	(2)	(3)	(4)
1 Sidomulyo	-	-	-	-
2 Donorejo	-	-	-	-
3 Tembok	-	-	-	-
4 Sukorejo	-	-	-	-
5 Ngaliyan	-	-	-	-
6 Amongrogo	-	-	-	-
7 Plumbon	-	-	-	-
8 Babadan	-	-	1	1
9 Sempu	-	-	7	4
10 Limpung	-	1	1	1
11 Kepuh	-	-	-	-
12 Kalisalak	-	-	-	-
13 Pungangan	-	-	-	-
14 Rowosari	-	-	-	-
15 Dlisen	-	-	-	-
16 Wonokerso	-	-	-	-
17 Lobang	-	-	-	-
Jumlah	-	1	9	6

Sumber : Laporan Desa

Tabel 6.2 Target dan Realisasi Penerimaan Pajak Bumi Bangunan (PBB)
di Kecamatan Limpung, 2016

Desa	Baku 2016		Penerimaan	
	Baku (Rp)	SPPT	Realisasi (Rp)	SPPT
(1)	(2)	(3)	(4)	(5)
1 Sidomulyo	71,583,994	71,583,994	10,585,200	
2 Donorejo	45,412,532	45,412,532	45,412,532	
3 Tembok	71,022,069	71,022,069	71,022,069	
4 Sukorejo	69,125,702	69,125,702	-	
5 Ngaliyan	57,388,491	57,388,491	57,388,491	
6 Amongrogo	66,951,571	66,951,571	58,921,749	
7 Plumbon	66,825,640	66,825,640	66,825,640	
8 Babadan	102,768,566	102,768,566	26,932,580	
9 Sempu	168,538,280	168,538,280	90,633,811	
10 Limpung	234,650,705	234,650,705	63,676,248	
11 Kepuh	26,597,897	26,597,897	26,597,897	
12 Kalisalak	91,194,593	91,194,593	8,424,888	
13 Pungangan	53,932,923	53,932,923	18,243,591	
14 Rowosari	51,500,549	51,500,549	51,500,549	
15 Dlisen	65,667,414	65,667,414	14,977,497	
16 Wonokerso	77,791,561	77,791,561	57,498,001	
17 Lobang	52,789,968	52,789,968	52,789,968	
Jumlah				

Sumber : Kantor Kecamatan

Tabel 6.3 Jumlah Alokasi Dana Desa (ADD) dan Dana Desa (DD) Menurut Desa di Kecamatan Limpung, 2016

Desa	Alokasi Dana Desa (Rp)	Dana Desa (Rp)
(1)	(2)	(3)
1 Amongrogo	342, 659, 500	618 ,584 ,000
2 Babadan	313, 921, 800	636, 780, 000
3 Dlisen	300 ,012, 300	619, 776, 000
4 Donorejo	327, 396, 800	605, 985, 000
5 Kalisalak	324 ,533 ,900	632 ,400, 000
6 Kepuh	294 ,924, 700	597, 730, 000
7 Limpung	327, 096, 500	605 ,689, 000
8 Lobang	271 ,760 ,300	622, 784, 000
9 Ngaliyan	295, 472, 400	603 ,135 ,000
10 Plumbon	293 ,469 ,700	604 ,603, 000
11 Pungangan	313, 076,900	604 ,744 ,000
12 Rowosari	316, 087 ,300	611 ,887, 000
13 Sempu	302 ,604 ,900	605 ,060, 000
14 Sidomulyo	371, 543, 900	631 ,540, 000
15 Sukorejo	286 ,137, 100	620 ,718, 000
16 Tembok	300, 974 ,200	614, 232 ,000
17 Wonokerso	297 ,370, 600	616, 106 ,000
18 Amongrogo	342, 659, 500	618 ,584, 000
19 Babadan	313 ,921, 800	636 ,780, 000
Jumlah	5 ,279, 042, 800	10, 451 ,753 ,000

Sumber : Kantor Kecamatan Limpung

Tabel 6.4 Jalan Kabupaten Menurut Ruas di Kecamatan Limpung, 2016

No Ruas	Nama Ruas	Panjang Jalan (M)	Lebar Jalan (M)	Fungsi Jalan	Status Adm
(1)	(2)	(3)	(4)	(5)	(6)
135	Petamanan Sidomulyo	5 450	4 ,0	LU	K
136	Limpung - Tersono	7 000	6 ,0	JJS	K
137	Terminal Limpung - Ds. Sempu	700	3 ,0	LU	K
138	Limpung - Kalisalak	1 700	5 ,0	LU	K
139	Sukorejo - Kemesu	8 300	3 ,5	LU	K
Jumlah		223,150	21.5		



7

**PERBANDINGAN antar
KECAMATAN**

Tabel 7.1 Perbandingan Luas Wilayah Antar Kecamatan, 2016

	Kecamatan	Luas (Ha)	Persentase
	(1)	(2)	(3)
1	Wonotunggal	5 235,27	6,64
2	Bandar	7 332,80	9,30
3	Blado	7 838,92	9,94
4	Reban	4 633,38	5,88
5	Bawang	7 384,51	9,36
6	Tersono	4 932,98	6,26
7	Gringsing	7 276,64	9,23
8	Limpung	3 341,66	4,24
9	Banyuputih	4 442,50	5,63
10	Subah	8 352,17	10,59
11	Pecalungan	3 618,97	4,59
12	Tulis	4 508,78	5,72
13	Kandeman	4 175,67	5,29
14	Batang	3 434,54	4,36
15	Warungasem	2 355,37	2,99
	Jumlah	78 864,16	100,00

Sumber : BPS Kabupaten Batang

Tabel 7.2 Perbandingan Jumlah Penduduk Antar Kecamatan dan Sex Ratio, 2016

	Kecamatan	Jenis Kelamin		Jumlah	Sex Ratio	
		Laki-laki	Perempuan			
	(1)	(2)	(3)	(4)	(5)	
1	Wonotunggal	16 401	16 314	32 715	100,53	
2	Bandar	33 643	33 323	66 966	100,96	
3	Blado	22 509	22 149	44 658	101,63	
4	Reban	18 812	18 892	37 704	99,58	
5	Bawang	27 079	26 780	53 859	101,12	
6	Tersono	19 039	19 052	38 091	99,93	
7	Gringsing	29 905	29 475	59 380	101,46	
8	Limpung	20 564	20 723	41 287	99,23	
9	Banyuputih	17 377	17 517	34 894	99,20	
10	Subah	25 595	26 231	51 826	97,58	
11	Pecalungan	15 713	16 190	31 903	97,05	
12	Tulis	17 598	17 887	35 485	98,38	
13	Kandeman	23 711	24 105	47 816	98,37	
14	Batang	62 287	62 706	124 993	99,33	
15	Warungasem	24 142	24 001	48 143	100,59	
	Jumlah	2016	374 375	375 345	749 720	99,74
		2015	371 071	372 019	743 090	99,75
		2014	367 766	368 731	736 497	99,74

Sumber : BPS Kabupaten Batang



**SENSUS
EKONOMI**

DATA

MENCERDASKAN BANGSA

<http://batang.bps.go.id>



**BADAN PUSAT STATISTIK
KABUPATEN BATANG**

Jalan Pemuda No. 9 Batang 51216

Telp/Fax (0285) 391004

<http://batangkab.bps.go.id> Email: bps3325@bps.go.id

ISBN 978-602-6375-36-0



9 786026 375360 >